

# Registro di popolazione a Pereto (L'Aquila) Anno 1865

( Isola, piazza, casale o casa sparsa )

*Via Costa*

N. d'ord. della persona che compone la famiglia	COGNOME	NOME	PATERNITA'	SESSO		RELAZIONE di parentela o di convivenza col capo della famiglia	PROFESSIONE,  Condizione,  Mestiere	STATO CIVILE		
				Maschi	Femmine			C/151	Conjugati	Vedovi
				4	5					
1	Giustini	Domenico	fu Savorio	m			licenziato		Marito di Titina	
2	Tittori	Maria Rosa	fu Simone	f			filatrice		Moglie di fu Tino Domenico	
3	Giustini	Anna Maria	Domenico	f	figlia			e		
4	Giustini	Felmina	id	f	id			e		

a cura di Massimo Basilici

edizioni **LO**



*A Ndinu,  
un maestro delle mie ricerche*

Dondini Berardino *Ndinu 'e Pipittu*  
Pereto, 3 ottobre 1929  
Avezzano, 10 aprile 2022



# Sommario

<b>Introduzione .....</b>	<b>1</b>
<b>Contenuto del registro .....</b>	<b>3</b>
<b>Il registro della popolazione.....</b>	<b>7</b>
<b>Considerazioni.....</b>	<b>193</b>
Frequenza dei cognomi per ordine alfabetico .....	194
Frequenza dei cognomi per ordine di quantità.....	195
Località del paese.....	196
Descrizione delle località.....	197
Densità di popolazione per località (ordine alfabetico) .....	198
Densità di popolazione per località (ordine dei nuclei) .....	199
Distribuzione della numerosità delle famiglie .....	200
Famiglia con più componenti .....	200
Persona più antica registrata .....	200
Capofamiglia.....	201
Persone forestiere e loro provenienza .....	201
Professioni .....	202
Professioni particolari .....	203
Nati e morti .....	206
Altre statistiche .....	206
<b>Conclusioni .....</b>	<b>207</b>
<b>Appendici.....</b>	<b>209</b>
Articolo di Scio Michele.....	209
Regio decreto del 31 dicembre 1864, numero 2015 .....	222
<i>Il testo</i> .....	222
<i>Il regolamento</i> .....	224
<i>La modulistica</i> .....	234
<b>Indice dei cognomi nomi.....</b>	<b>239</b>



## Introduzione

Nell'anno 2002, Michele Sciò pubblicò sulla rivista *Il foglio di Lumen* un'analisi di due registri di fine Ottocento, relativi ai paesi di Pereto e Rocca di Botte. I due registri contengono le schede relative agli Stati di famiglia compilati nella seconda metà dell'Ottocento. In appendice a questa pubblicazione è riportato il testo integrale dell'articolo di Michele Sciò.

Allo stato attuale presso l'archivio storico del comune di Pereto (L'Aquila) si trova uno dei due registri, non si sa dove sia il secondo. Nel registro ancora esistente è riportato l'elenco della popolazione di Pereto e di Rocca di Botte; non si trova invece il registro di Oricola.

All'atto della compilazione dei due registri, i paesi di Oricola, Rocca di Botte e Pereto si trovavano accorpati in quanto erano stati uniti per formare un unico comune, con la legge numero 272 del giorno 8 dicembre 1806, promulgata sotto Giuseppe Bonaparte, Re di Napoli e di Sicilia; l'unione effettiva avvenne il 10 gennaio 1810. I tre paesi rimasero uniti fino all'anno 1909 per diventare poi tre comuni autonomi.

L'obiettivo della presente pubblicazione è quello di riportare la trascrizione del testo di questo registro ancora esistente, relativamente al paese di Pereto.<sup>1</sup> In fondo alla pubblicazione sono riportate alcune analisi dei dati raccolti ed espresse delle considerazioni su quanto raccolto.

Massimo Basilici

Roma, 24 aprile 2022

Ringrazio Iannola Sonia e Ventura Sandro per la disponibilità a scannerizzare il registro.

---

<sup>1</sup> È stato digitalizzato e messo nella base dati anche la parte riguardante il paese di Rocca di Botte. Non è riportata la trascrizione in questa pubblicazione in quanto non è d'interesse per la storia di Pereto.

### **Note per questa pubblicazione**

Tra parentesi quadre sono inserite le notazioni del redattore.

Nella copertina della presente pubblicazione è riportato un ritaglio del registro trascritto.



## Contenuto del registro

Il registro descritto nella presente pubblicazione è stato visionato e scannerizzato il 30 agosto 2021. Per analizzare il registro, i valori di alcuni campi presenti sono stati digitati ed inseriti in una base dati per poi poterli interrogare e fornire informazioni.

Vediamo come è composto il documento. Su due pagine (sinistra e destra) è registrato ogni nucleo familiare di Pereto.

Nell'intestazione delle due pagine, in alto a sinistra, si trova stampata la scritta *Via* ed a seguire è riportata a penna la via in cui si abitava la famiglia. Sulla stessa riga, ma a destra, si trova la scritta *FOGLIO DI FAMIGLIA N.°* seguito da un progressivo da 1 a 257.<sup>2</sup> Sempre in alto si trovano stampati due campi: (*Isola, piazza, casale o casa sparsa*) e *Casa N.*, campi non compilati, ovvero vuoti.

Sotto il titolo, sulle due pagine si trovano 21 campi numerati (la numerazione non segue un ordine), di seguito è riportato il numero del campo e la relativa dicitura, evidenziata con una sottolineatura. Nel descrivere i campi si è indicato se il campo è popolato o meno e se il campo è stato preso in considerazione per il popolamento della base dati creata per analizzare questo registro.

1 - N. d'ord. delle persone che compongono la famiglia, all'interno si trova un numero progressivo utilizzato per individuare i singoli componenti della famiglia (campo considerato). Il capofamiglia è individuato dal numero d'ordine 1; a seguire si trovano gli altri componenti del nucleo con numeri successivi.

2 - COGNOME, contiene il cognome della persona (campo considerato).

3 - NOME, contiene il nome (campo considerato).

PATERNITA',<sup>3</sup> contiene il nome del genitore, in molti casi il nome ha anteposto la parola *fu* per indicare che il genitore era defunto (campo considerato).

---

<sup>2</sup> Il foglio numero 257 è l'ultimo foglio disponibile.

<sup>3</sup> Questo campo non ha numero.

Il campo SESSO è diviso in due sottocampi:

4 - Maschi

5 - Femmine (campi considerati nella base dati, solo che sono stati accorpati in un unico campo denominato *Sesso*).

6 - RELAZIONE di parentela o di convivenza col capo della famiglia. Questo campo è popolato per tutti gli appartenenti della famiglia, ad eccezione della prima persona perché il capo della famiglia (campo considerato).

7 - PROFESSIONE, Condizione, Mestiere, riporta la professione della persona (campo considerato).

STATO CIVILE, diviso in tre colonne:

10 - Celibì, campo che riporta per alcune persone la lettera C, abbreviazione che sta per celibe, ma non contraddistingue i celibi dalle nubili, ovvero i maschi dalle femmine (campo considerato nella base dati, ma essendo di poca rilevanza l'informazione è stata inserita nel campo *Note* della base dati riportando la dicitura *celibe*, sia per i maschi, che per le femmine).

11 - Coniugati, campo che per gli uomini sposati riporta il cognome e nome della moglie, viceversa per le donne.

12 - Vedovi, riporta il cognome e nome del coniuge, se defunto, sia maschio, che femmina se il capofamiglia è una donna (i campi Coniugati e Vedovi sono stati presi in considerazioni, ma accorpati in un unico campo Stato civile).

8 - LUOGO della nascita, riporta dove è nata la persona (campo considerato, utile per trovare i forestieri che erano venuti ad abitare in paese).

9 - DATA della Nascita, riporta la data di nascita (campo considerato).

13 - DATA dell'ingresso nel Comune, riporta la data di ingresso nel comune relativamente ai forestieri (campo considerato nella base dati, ma essendo di poca rilevanza in quanto scarsamente popolato, l'informazione è stata inserita nel campo *Note* della base dati).

14 - LUOGO del domicilio legale (campo non considerato in quanto riporta sempre la parola *Pereto*).

15 – LUOGO di residenza od abitazione (campo non considerato in quanto riporta sempre il riferimento alla via descritta nel titolo della registrazione. Fanno eccezioni le registrazioni dal foglio 91 al foglio 98 in quanto nel titolo del foglio inizialmente è scritto *Piazza della Villa*, ma poi le parole *della Villa* sono barrate e sostituite con la parola *Caur*, mentre in questo campo è riportato *Piazza della Villa*. Queste modifiche segnalano che nel tempo quella che si chiamava *Piazza della Villa* cambiò nome in *Piazza Caur*. Questo testimonia che il registro non fu redatto in un preciso momento, bensì fu compilato nell'arco di un periodo, riportando al suo interno anche i cambiamenti della toponomastica).

16 – LUOGO dell'ultima residenza (campo non considerato in quanto riporta sempre il riferimento *Pereto*).

17 – LUOGO in cui va a stabilirsi in caso di cambiamento di residenza (campo considerato nella base dati, ma essendo di poca rilevanza in quanto scarsamente popolato, l'informazione è stata inserita nel campo *Note* della base dati).

18 – DATA dell'uscita dal Comune (campo considerato nella base dati, ma essendo di poca rilevanza in quanto scarsamente popolato, l'informazione è stata inserita nel campo *Note* della base dati).

19 – DATA della morte (campo considerato nella base dati, ma essendo di poca rilevanza in quanto scarsamente popolato, l'informazione è stata inserita nel campo *Note* della base dati).

20 – CAMBIAMENTI nello stato civile con indicazione della data (campo considerato nella base dati, ma essendo di poca rilevanza in quanto scarsamente popolato, l'informazione è stata inserita nel campo *Note* della base dati).

21 – OSSERVAZIONI (campo non considerato essendo vuoto).

## *Normalizzazioni*

Il compilatore del registro nei campi PROFESSIONE, Condizione, Mestiere, PATERNITA', RELAZIONE di parentela o di convivenza col capo della famiglia per scrivere meno ha utilizzato il termine *id.* per indicare idem, ovvero per indicare lo stesso termine riportato sopra. Al fine di rendere omogeneo il testo, il termine *id.* è stato sostituito con il termine riportato nella casella precedente.

In rari casi il campo SESSO è mancante e per questo è stato aggiunto in relazione al nome, al fine di estrarre delle statistiche.

Per rendere il testo più leggibile sono state fatte delle normalizzazioni su alcuni termini:

Terresa è stata riportata in Teresa;

Niccola in Nicola;

Gio: o Gio: in Giovanni;

Nora in Nuora.

Quando un campo è vuoto è stato inserito il simbolo = per indicare che non è riportato alcun valore.

Di seguito è riportata la trascrizione del registro e per la comprensione sono indicate alcune note.

Per ogni nucleo sono riportati i componenti, la paternità, il sesso (M per maschio ed F per femmina) e le relazioni di parentela tra moglie e marito, se scritta nel registro. In genere quest'ultimo campo, riporta l'informazione dell'altro coniuge del nucleo familiare.

Nella riga successiva sono riportati il luogo e la data di nascita, la professione e la relazione con il capofamiglia (CF) per gli altri componenti. A seguire è riportato per alcune persone il campo *Note* che riporta alcune informazioni presenti nel registro, accorpate in questo campo dal momento che queste informazioni sono poche e sparse in alcuni campi.

## Il registro della popolazione

### Foglio 2 - località **Borgo**

---

- 1) Fiorentini Croce di Domenico (M) - marito di Giustini Rosa  
Pereto, 2 maggio 1831 - professione: contadino
  
- 2) Giustini Rosa del fu Stefano (F) - moglie di Fiorentini Croce  
Pereto, 14 aprile 1833 - professione: filatrice
  
- 3) Fiorentini Mariano di Croce (M)  
Pereto, 20 settembre 1864 - professione: =; relazione CF: figlio  
Note: morto 13 agosto 1867
  
- 4) Fiorentini Giovanni di Croce (M)  
Pereto, 10 giugno 1867 - professione: =; relazione CF: figlio

### Foglio 3 - località **Borgo**

---

- 1) Fiorentini Antonio di Domenico (M) - marito di Prosperi Domenica Antonia  
Pereto, 14 maggio 1833 - professione: contadino
  
- 2) Prosperi Domenica Antonia del fu Ludovico (F) - moglie di Fiorentini Antonio  
Pereto, 15 aprile 1834 - professione: filatrice
  
- 3) Fiorentini Giovanni di Antonio (M)  
Pereto, 15 dicembre 1864 - professione: =; relazione CF: figlio  
Note: morto 26 febbraio 1866
  
- 4) Fiorentini Mariano di Antonio (M)  
Pereto, 7 novembre 1867 - professione: =; relazione CF: figlio

#### Foglio 4 - località **Borgo**

---

- 1) Fiorentini Domenico del fu Francesco e fu Pasqua Toti (M) - marito di Bonomini Maddalena  
Pereto, 9 luglio 1807 - professione: contadino
  
- 2) Bonomini Maddalena del fu Giovanni e fu Teresa Pelone (F) - moglie di Fiorentini Domenico  
Pereto, 13 ottobre 1809 - professione: filatrice; relazione CF: moglie
  
- 3) Fiorentini Francesco di Domenico e Bonomi Maddalena (M) - marito di Rossi Margherita  
Pereto, 14 dicembre 1838 - professione: contadino; relazione CF: figlio
  
- 4) Fiorentini Maria Anna di Domenico e Bonomi Maddalena (F)  
Pereto, 22 giugno 1846 - professione: filatrice; relazione CF: figlio  
Note: li 5 agosto 1865 sposato a Balla Luigi
  
- 5) Rossi Margherita di Francesco e Angela Rosa Camposecco (F) - moglie di Fiorentini Francesco  
Pereto, 2 ottobre 1839 - professione: filatrice; relazione CF: nuora
  
- 6) Fiorentini Bernardino di Francesco e Margherita # (M)  
Pereto, 27 marzo 1865 - professione: =; relazione CF: nipote
  
- 7) Fiorentini Anna Maria di Francesco e Margherita # (F)  
Pereto, 6 ottobre 1866 - professione: =; relazione CF: nipote
  
- 8) Fiorentini Domenico di Francesco e Margherita # (M)  
Pereto, 21 febbraio 1868 - professione: =; relazione CF: nipote
  
- 9) Fiorentini Anna Maria di Francesco e Margherita # (F)  
Pereto, 17 ottobre 1868 - professione: =; relazione CF: nipote
  
- 10) Fiorentini Anna Maria di Francesco e Margherita # (F)  
Pereto, 18 ottobre 1869 - professione: =; relazione CF: nipote

Foglio 5 - località **Borgo Vittorio**

---

- 1) Pelone Agostino del fu Tommaso (M) - marito di Iannesse Maria  
Pereto, 14 dicembre 1804 - professione: contadino
  
- 2) Iannesse Maria del fu Deodato (F) - moglie di Pelone Agostino  
Pereto, 16 marzo 1806 - professione: filatrice; relazione CF: moglie
  
- 3) Giustini Pietro del fu Antonio (M) - marito di Fiorentini Maria  
Pereto, 20 ottobre 1838 - professione: contadino; relazione CF: nipote
  
- 4) Fiorentini Maria del fu Francesco (F) - moglie di Giustini Pietro  
Pereto, 3 agosto 1839 - professione: filatrice; relazione CF: nipote
  
- 5) Giustini Scolastica di Pietro (F)  
Pereto, 8 settembre 1863 - professione: =; relazione CF: pronipote
  
- 6) Feliziani Santa del fu Paolo (F) - moglie di Pietro  
Monte Sabinese, - professione: filatrice; relazione CF: nipote  
Note: [non riportata la data di nascita]
  
- 7) Fiorentini Francesca di Pietro (F)  
Pereto, 11 ottobre 1867 - professione: filatrice; relazione CF: pronipote

## Foglio 6 - località **Borgo**

---

- 1) Pelone Tommaso del fu Francesco e Giovanna Vendetti (M) - marito di Meuti Francesca  
Pereto, 1 marzo 1826 - professione: contadino
  
- 2) Meuti Francesca del fu Pietro e Lucrezia Borgia (F) - moglie di Pelone Tommaso  
Pereto, 17 febbraio 1831 - professione: filatrice; relazione CF: moglie
  
- 3) Pelone Francesco di Tommaso e Meuti Francesca (M)  
Pereto, 27 giugno 1863 - professione: =; relazione CF: figlio
  
- 4) Pelone Pietro di Tommaso e Meuti Francesca (M)  
Pereto, 14 febbraio 1867 - professione: =; relazione CF: figlio
  
- 5) Pelone Maria Giovanna di Tommaso e Meuti Francesca (F)  
Pereto, 28 agosto 1868 - professione: filatrice; relazione CF: figlio  
Note: [inserito luogo di nascita in quanto mancante]

## Foglio 7 - località **Borgo**

---

- 1) Cicchetti Caterina del fu Giuseppe (F)  
Pereto, 6 luglio 1845 - professione: filatrice  
Note: maritata con Vendetti Carlo
  
- 2) Cicchetti Michele del fu Giuseppe (M)  
Pereto, 11 agosto 1850 - professione: contadino; relazione CF: fratello



### Foglio 8 - località **Borgo**

---

- 1) Fiorentini Giuseppe del fu Giuseppe (M) - marito di Dondini Francesca  
Pereto, 15 dicembre 1802 - professione: contadino
  
- 2) Dondini Francesca del fu Pietro (F) - moglie di Fiorentini Giuseppe  
Pereto, 30 marzo 1809 - professione: filatrice; relazione CF: moglie
  
- 3) Fiorentini Gaetano di Giuseppe (M)  
Pereto, 30 maggio 1849 - professione: pecoraro; relazione CF: figlio
  
- 4) Fiorentini Antonio di Giuseppe (M)  
Pereto, 18 settembre 1851 - professione: contadino; relazione CF: figlio

### Foglio 9 - località **Borgo**

---

- 1) Vendetti Pietro del fu Giuseppe (M) - marito di Alleve Annafelice  
Pereto, 24 giugno 1828 - professione: contadino
  
- 2) Alleve Annafelice del fu Fausto (F) - moglie di Vendetti Pietro  
Pereto, 25 dicembre 1826 - professione: filatrice; relazione CF: moglie
  
- 3) Alleve Anna Maria del fu Fausto (F)  
Pereto, 2 ottobre 1842 - professione: filatrice; relazione CF: cognata  
Note: coniugata il 2 febbraio 1874; va ad abitare a largo castello

**Foglio 10 - località Borgo**

---

- 1) Camposecco Nicola del fu Berardino (M) - vedovo di Malatesta Maria Felice  
Pereto, 13 maggio 1829 - professione: contadino
  
- 2) Camposecco Maria Domenica di Nicola (F)  
Pereto, 22 novembre 1855 - professione: filatrice; relazione CF: figlia
  
- 3) Camposecco Berardino di Nicola (M)  
Pereto, 18 gennaio 1858 - professione: =; relazione CF: figlio
  
- 4) Fiorentini Anna Maria di Domenico (F)  
Pereto, 8 giugno 1840 - professione: filatrice; relazione CF: moglie
  
- 5) Camposecco Domenicandrea di Nicola (M)  
Pereto, 13 agosto 1867 - professione: =; relazione CF: figlio

## Foglio 11 - località **Borgo**

---

- 1) Pelone Camillo del fu Paolo (M) - marito di Pelone Rosa  
Pereto, 2 marzo 1829 - professione: contadino
  
- 2) Pelone Giuseppe del fu Paolo (M) - marito di Giustini Vittoria  
Pereto, 18 marzo 1832 - professione: contadino; relazione CF: fratello
  
- 3) Pelone Rosa di Angelo (F) - moglie di Pelone Camillo  
Pereto, 4 aprile 1821 - professione: filatrice; relazione CF: moglie  
Note: [il cognome è scritto male]
  
- 4) Giustini Vittoria di Tommaso e Annarita Cerrone (F) - moglie di Pelone Giuseppe  
Pereto, 16 dicembre 1828 - professione: filatrice; relazione CF: cognata
  
- 5) Pelone Paolo di Giuseppe e Vittoria Giustini (M)  
Pereto, 3 gennaio 1860 - professione: =; relazione CF: nipote
  
- 6) Pelone Domenicandrea di Giuseppe e Vittoria Giustini (M)  
Pereto, 15 maggio 1863 - professione: =; relazione CF: nipote
  
- 7) Pelone Antonio di Camillo e Rosa Pelosi (M)  
Pereto, 25 marzo 1865 - professione: =; relazione CF: figlio  
Note: morto il 16 gennaio 1868
  
- 8) Pelone Pasquale di Giuseppe e Vittoria Giustini (M)  
Pereto, 27 febbraio 1866 - professione: =; relazione CF: nipote
  
- 9) Pelone Francesco di Camillo e Rosa Pelosi (M)  
Pereto, 2 febbraio 1868 - professione: =; relazione CF: figlio
  
- 10) Pelone Giovanni Romualdo di Giuseppe e Vittoria Giustini (M)  
Pereto, 7 febbraio 1869 - professione: =; relazione CF: figlio

## Foglio 12 - località **Borgo**

---

- 1) Cristofani Giuseppe del fu Vincenzo (M) - marito di Valleli Maria Domenica  
Pereto, 8 aprile 1817 - professione: pecoraro
- 2) Valleli Maria Domenica del fu Francesco (F) - moglie di Cristofani Giuseppe  
Pereto, 29 febbraio 1824 - professione: filatrice; relazione CF: moglie
- 3) Cristofani Antonio di Giuseppe (M)  
Pereto, 30 maggio 1859 - professione: =; relazione CF: figlio
- 4) Cristofani Vincenzo di Giuseppe (M)  
Pereto, 10 luglio 1863 - professione: =; relazione CF: figlio

## Foglio 13 - località **Borgo**

---

- 1) Fiorentini Pietro del fu Francesco (M) - marito di Giustini Maria Antonia  
Pereto, 24 aprile 1834 - professione: contadino
- 2) Giustini Maria Antonia di Domenico (F) - moglie di Fiorentini Pietro  
Pereto, 20 marzo 1833 - professione: filatrice; relazione CF: moglie
- 3) Fiorentini Rosa di Pietro (F)  
Pereto, 17 agosto 1864 - professione: =; relazione CF: figlia
- 4) Fiorentini Berardino di Pietro (M)  
Pereto, 27 settembre 1867 - professione: =; relazione CF: figlio

## Foglio 14 - località **Borgo**

---

- 1) Malatesta Marianna del fu Giuseppe (F) - vedova di Fiorentini Francesco  
Pereto, 16 luglio 1808 - professione: =  
Note: morta il 23 luglio 1865
- 2) Fiorentini Francesco del fu Francesco (M)  
Pereto, 19 agosto 1848 - professione: =; relazione CF: figlio  
Note: morto in Roma; ignorata ultima residenza

## Foglio 15 - località **Borgo**

---

- 1) Cristofani Maddalena del fu Paolo (F)  
Pereto, 2 ottobre 1842 - professione: filatrice
  
- 2) Cristofani Nicola del fu Paolo (M)  
Pereto, 31 agosto 1846 - professione: contadino; relazione CF: fratello

## Foglio 16 - località **Catena**

---

- 1) Giustini Antonio del fu Giuseppe (M) - marito di Rinaldi Ortenzia  
Pereto, 4 settembre 1801 - professione: contadino  
Note: morto il 23 agosto 1867
  
- 2) Rinaldi Ortenzia del fu Pasquale (F) - moglie di Giustini Antonio  
Pereto, 1 ottobre 1811 - professione: filatrice
  
- 3) Giustini Bernardino di Antonio (M)  
Pereto, 6 marzo 1835 - professione: contadino; relazione CF: figlio
  
- 4) Giustini Tommaso di Antonio (M)  
Pereto, 24 maggio 1851 - professione: contadino; relazione CF: figlio
  
- 5) Giustini Giuseppe di Antonio (M)  
Pereto, 5 gennaio 1854 - professione: contadino; relazione CF: figlio

## Foglio 17 - località **Catena**

---

- 1) Iadeluca Giuseppe del fu Giovanni Pietro (M) - marito di Piconi Elisabetta  
Pereto, 14 settembre 1807 - professione: contadino
  
- 2) Piconi Elisabetta del fu Bendetto (F) - moglie di Iadeluca Giuseppe  
Pereto, 21 maggio 1814 - professione: filatrice; relazione CF: moglie
  
- 3) Iadeluca Gabriele di Giuseppe (M)  
Pereto, 25 agosto 1841 - professione: contadino; relazione CF: figlio  
Note: celibe
  
- 4) Iadeluca Andrea di Giuseppe (M)  
Pereto, 26 settembre 1849 - professione: contadino; relazione CF: figlio  
Note: celibe

## Foglio 18 - località **Catena**

---

- 1) Giustini Luigi del fu Pietro (M) - marito di Bove Rosa  
Pereto, 18 dicembre 1827 - professione: contadino
  
- 2) Bove Rosa del fu Benedetto (F) - moglie di Giustini Luigi  
Pereto, 1 ottobre 1828 - professione: filatrice; relazione CF: moglie
  
- 3) Giustini Bernardina di Luigi (F)  
Pereto, 19 aprile 1851 - professione: =; relazione CF: figlia
  
- 4) Giustini Giuseppe Antonio di Luigi (M)  
Pereto, 8 settembre 1853 - professione: =; relazione CF: figlio
  
- 5) Giustini Pietro di Luigi (M)  
Pereto, 16 agosto 1864 - professione: =; relazione CF: figlio

## Foglio 19 - località **Catena**

---

- 1) Giustini Bernardo di Bernardino (M) - marito di Iadeluca Francesca Pereto, 14 giugno 1838 - professione: **contadino**
  
- 2) Iadeluca Francesca di Benedetto (F) - moglie di Giustini Bernardo Pereto, 23 luglio 1838 - professione: **filatrice**; relazione CF: **moglie**
  
- 3) Giustini Luigi di Bernardo (M) Pereto, 4 dicembre 1861 - professione: **contadino**; relazione CF: **figlio**
  
- 4) Giustini Domenico di Bernardo (M) Pereto, 29 aprile 1864 - professione: **contadino**; relazione CF: **figlio**
  
- 5) Giustini Virginia di Bernardo (F) Pereto, 22 gennaio 1869 - professione: **contadina**; relazione CF: **figlia**

## Foglio 20 - località **Catena**

---

- 1) Cristofani Giuseppe del fu Nicola (M) - vedovo della fu Bove Domenica Pereto, 1 luglio 1807 - professione: **contadino**
  
- 2) Iadeluca Domenico del fu Michele (M) Pereto, 4 novembre 1843 - professione: **contadino**; relazione CF: **nipote**  
Note: va a stabiliris a Colle Fiorito
  
- 3) Iadeluca Maddalena del fu Michele (F) Pereto, 18 agosto 1846 - professione: **filatrice**; relazione CF: **nipote**

## Foglio 21 - località Costa

---

- 1) Salera Nicola di Ernesto (M) - marito di Giustini Bernardina  
Rocca di Botte, 13 novembre 1836 - professione: calzolaio  
Note: data dell'ingresso nel comune fin dall'infanzia
- 2) Giustini Bernardina del fu Nicola (F) - moglie di Nicola  
Pereto, 27 giugno 1840 - professione: filatrice
- 3) Salera Luigi di Nicola (M)  
Pereto, 30 maggio 1864 - professione: =; relazione CF: figlio

## Foglio 22 - località Costa

---

- 1) Giustini Domenico del fu Saverio (M) - marito di Tittone Bernardina  
Pereto, 3 agosto 1808 - professione: contadino
- 2) Tittone Bernardina del fu Simone (F) - moglie di Giustini Domenico  
Pereto, 12 aprile 1812 - professione: filatrice
- 3) Giustini Anna Maria di Domenico (F)  
Pereto, 9 giugno 1840 - professione: =; relazione CF: figlia
- 4) Giustini Filomena di Domenico (F)  
Pereto, 24 novembre 1842 - professione: =; relazione CF: figlia



## Foglio 23 - località Costa

---

- 1) Meuti Pietro del fu Francesco (M) - marito di Cocco Maddalena  
Pereto, 29 giugno 1810 - professione: contadino
  
- 2) Cocco Maddalena del fu Gaetano (F) - moglie di Meuti Pietro  
Pereto, 10 dicembre 1819 - professione: filatrice
  
- 3) Meuti Marianna di Pietro (F)  
Pereto, 27 aprile 1838 - professione: filatrice; relazione CF: figlia  
Note: celibe
  
- 4) Meuti Rosa di Pietro (F)  
Pereto, 27 marzo 1845 - professione: filatrice; relazione CF: figlia  
Note: celibe
  
- 5) Meuti Francesca di Pietro (F)  
Pereto, 12 agosto 1852 - professione: filatrice; relazione CF: figlia  
Note: celibe
  
- 6) Meuti Mariantonia di Pietro (F)  
Pereto, 10 ottobre 1858 - professione: filatrice; relazione CF: figlia  
Note: celibe

## Foglio 24 - località Costa

---

- 1) Cicchetti Simone del fu Antonio (M) - marito di Malatesta Maria Domenica  
Pereto, 15 febbraio 1818 - professione: contadino
  
- 2) Malatesta Maria Domenica di Tommaso (F) - moglie di Cicchetti Simone  
Pereto, 3 novembre 1818 - professione: filatrice
  
- 3) Cicchetti Francesca di Simone (F)  
Pereto, 5 giugno 1846 - professione: filatrice; relazione CF: figlia  
Note: celibe
  
- 4) Cicchetti Tommaso di Simone (M)  
Pereto, 18 maggio 1848 - professione: pecoraro; relazione CF: figlio  
Note: celibe
  
- 5) Cicchetti Maria di Simone (F)  
Pereto, 7 ottobre 1856 - professione: filatrice; relazione CF: figlia  
Note: celibe

**Foglio 25 - località Costa**

---

- 1) Meuti Giovanni Michele del fu Francesco (M) - marito di Cicchetti Maria Giuseppa  
Pereto, 3 agosto 1804 - professione: pecoraro
  
- 2) Cicchetti Maria Giuseppa del fu Sante (F) - moglie di Meuti Giovanni Michele  
Pereto, 5 gennaio 1806 - professione: filatrice
  
- 3) Meuti Agnese di Giovanni Michele (F) - moglie di Cicchetti Bernardo  
Pereto, 27 gennaio 1831 - professione: filatrice; relazione CF: figlia
  
- 4) Meuti Francesco di Giovanni Michele (M)  
Pereto, 17 dicembre 1846 - professione: pecoraro; relazione CF: figlio
  
- 5) Cicchetti Bernardo di Francesco (M) - marito di Meuti Agnese  
Pereto, 13 marzo 1828 - professione: contadino
  
- 6) Cicchetti Margarita di Bernardo (F)  
Pereto, 11 marzo 1862 - professione: =; relazione CF: nipote  
Note: celibe
  
- 7) Cicchetti Bernardina di Bernardo (F)  
Pereto, 22 luglio 1859 - professione: =; relazione CF: nipote  
Note: celibe
  
- 8) Cicchetti Maddalena di Bernardo (F)  
Pereto, 28 giugno 1868 - professione: =; relazione CF: nipote  
Note: celibe

## Foglio 26 - località Costa

---

- 1) Santese Angela Maria del fu Francesco (F) - vedova del fu Giustini Nicola  
Pereto, 3 giugno 1803 - professione: =
  
- 2) Giustini Silvestro del fu Nicola (M) - marito di Malatesta Felice  
Pereto, 5 marzo 1833 - professione: pecoraro
  
- 3) Giustini Maddalena del fu Nicola (F)  
Pereto, 25 marzo 1847 - professione: filatrice; relazione CF: figlia  
Note: celibe
  
- 4) Giustini Alessandra del fu Nicola (F)  
Pereto, 6 dicembre 1846 - professione: filatrice; relazione CF: figlia  
Note: celibe
  
- 5) Giustini Maria Domenica del fu Nicola (F)  
Pereto, 18 novembre 1849 - professione: filatrice; relazione CF: figlia  
Note: celibe
  
- 6) Malatesta Felice del fu Sante (F) - moglie di Giustini Silvestro  
Pereto, 1 febbraio 1834 - professione: filatrice; relazione CF: nuora
  
- 7) Giustini Maria di Silvestro (F)  
Pereto, 22 settembre 1862 - professione: =; relazione CF: nipote
  
- 8) Giustini Maria Nicola di Silvestro (F)  
Pereto, 10 agosto 1868 - professione: =; relazione CF: nipote

## Foglio 27 - località **Costa**

---

- 1) Vendetti Francesca del fu Pasquale (F) - vedova del fu Cipollone Francesco  
Pereto, 10 gennaio 1802 - professione: **filatrice**  
Note: morto 15 maggio 1870
  
- 2) Cipollone Giuseppe del fu Francesco (M) - marito di Grossi Lorenza  
Pereto, 12 aprile 1834 - professione: **contadino**; relazione CF: **figlio**
  
- 3) Grossi Lorenza di Antonio (F) - moglie di Cipollone Giuseppe  
Pereto, 10 agosto 1836 - professione: **filatrice**; relazione CF: **nuora**
  
- 4) Cipollone Francesco di Giuseppe (M)  
Pereto, 19 aprile 1860 - professione: =; relazione CF: **nipote**  
Note: **celibe**
  
- 5) Cipollone Maria di Giuseppe (F)  
Pereto, 26 novembre 1864 - professione: =; relazione CF: **nipote**  
Note: **celibe**; morto 19 ottobre 1865
  
- 6) Cipollone Maria di Giuseppe (F)  
Pereto, 15 agosto 1866 - professione: =; relazione CF: **nipote**  
Note: **celibe**
  
- 7) Cipollone Mariantonia di Giuseppe (F)  
Pereto, 18 gennaio 1868 - professione: =; relazione CF: **nipote**  
Note: morto 30 aprile 1869

## Foglio 28 - località Costa

---

- 1) Giustini Angelo di Antonio (M) - marito di Dondini Ascenza  
Pereto, 4 aprile 1828 - professione: contadino
- 2) Dondini Ascenza di Antonio (F) - moglie di Giustini Angelo  
Pereto, 19 maggio 1830 - professione: filatrice
- 3) Giustini Mario di Angelo (M)  
Pereto, 3 settembre 1857 - professione: =; relazione CF: figlio
- 4) Giustini Saverio di Angelo (M)  
Pereto, 27 aprile 1859 - professione: =; relazione CF: figlio

## Foglio 29 - località Costa

---

- 1) Santese Antonio del fu Domenico (M) - marito di Iadeluca Teresa  
Pereto, 31 agosto 1832 - professione: contadino
- 2) Iadeluca Teresa del fu Giuseppe (F) - moglie di Santese Antonio  
Pereto, 15 giugno 1824 - professione: filatrice
- 3) Santese Ferdinando di Antonio e Teresa Iadeluca (M)  
Pereto, 19 dicembre 1858 - professione: =; relazione CF: figlio
- 4) Santese Domenico di Antonio e Teresa Iadeluca (M)  
Pereto, 30 agosto 1864 - professione: =; relazione CF: figlio
- 5) Ventura Giuseppe Antonio del fu Giuseppe (M)  
Pereto, 27 aprile 1848 - professione: contadino; relazione CF: nipote
- 6) Santese Angela Maria di Antonio e Teresa Iadeluca (F)  
Pereto, 12 maggio 1866 - professione: contadino; relazione CF: figlia
- 7) Santese Rosa di Antonio e Teresa Iadeluca (F)  
Pereto, 19 giugno 1869 - professione: contadino; relazione CF: figlia

**Foglio 30 - località Costa**

---

- 1) Iadeluca Francesco del fu Pietro (M) - marito di Cipollone Marta Maria  
Pereto, 14 agosto 1819 - professione: contadino
  
- 2) Cipollone Marta Maria del fu francesco (F) - moglie di Iadeluca Francesco  
Pereto, 21 dicembre 1825 - professione: filatrice
  
- 3) Iadeluca Pietro di Francesco (M)  
Pereto, 11 dicembre 1853 - professione: contadino; relazione CF: figlio  
Note: celibe
  
- 4) Iadeluca Benedetto di Francesco (M)  
Pereto, 16 marzo 1856 - professione: =; relazione CF: figlio  
Note: celibe
  
- 5) Iadeluca Caterina di Francesco (F)  
Pereto, 17 luglio 1862 - professione: =; relazione CF: figlia  
Note: celibe
  
- 6) Iadeluca Filomena di Francesco (F)  
Pereto, 17 settembre 1865 - professione: =; relazione CF: figlia
  
- 7) Iadeluca Domenico di Francesco (M)  
Pereto, 31 agosto 1867 - professione: =; relazione CF: figlio
  
- 8) Iadeluca Francesca di Francesco (F)  
Pereto, 8 ottobre 1870 - professione: =; relazione CF: figlia  
Note: celibe

## Foglio 31 - località Costa

---

- 1) Veralli Gennaro del fu Giovanni (M) - marito di Iadeluca Santa  
Pereto, 13 ottobre 1811 - professione: contadino
  
- 2) Iadeluca Santa del fu Giuseppe (F) - moglie di Veralli Gennaro  
Pereto, 14 agosto 1817 - professione: filatrice
  
- 3) Veralli Giovanni di Gennaro (M)  
Pereto, 14 marzo 1839 - professione: contadino; relazione CF: figlio  
Note: celibe
  
- 4) Veralli Caterina di Gennaro (F)  
Pereto, 1 novembre 1840 - professione: filatrice; relazione CF: figlia  
Note: celibe
  
- 5) Veralli Maria di Gennaro (F)  
Pereto, 6 maggio 1843 - professione: filatrice; relazione CF: figlia  
Note: celibe
  
- 6) Veralli Domenica di Gennaro (F)  
Pereto, 28 febbraio 1847 - professione: filatrice; relazione CF: figlia  
Note: celibe
  
- 7) Veralli Francesca di Gennaro (F)  
Pereto, 1 novembre 1849 - professione: filatrice; relazione CF: figlia  
Note: celibe
  
- 8) Veralli Domenico di Gennaro (M)  
Pereto, 23 febbraio 1852 - professione: contadino; relazione CF: figlio  
Note: celibe
  
- 9) Veralli Maddalena di Gennaro (F)  
Pereto, 4 maggio 1855 - professione: filatrice; relazione CF: figlia  
Note: celibe
  
- 10) Veralli Giuseppe di Gennaro (M)  
Pereto, 1 novembre 1858 - professione: contadino; relazione CF: figlio  
Note: celibe



**Foglio 32 - località Costa**

---

- 1) Salera Ernesto del fu Nicola (M) - marito di Veralli Silvia  
Pereto, 21 luglio 1811 - professione: calzolaio
  
- 2) Veralli Silvia del fu Giovanni (F) - moglie di Salera Ernesto  
Pereto, 1 giugno 1814 - professione: filatrice
  
- 3) Alleve Anna Felice del fu Pietro (F)  
Pereto, 6 febbraio 1842 - professione: filatrice; relazione CF: nipote  
Note: celibe
  
- 4) Alleve Bernardina del fu Pietro (F)  
Pereto, 7 marzo 1847 - professione: filatrice; relazione CF: nipote  
Note: celibe
  
- 5) Alleve Maria del fu Pietro (F)  
Pereto, 22 dicembre 1854 - professione: filatrice; relazione CF: nipote  
Note: celibe

**Foglio 33 - località Costa**

---

- 1) Bonomini Angelo del fu Domenico Antonio (M) - marito di Pettorini Maddalena  
Pereto, 3 gennaio 1840 - professione: contadino
  
- 2) Pettorini Maddalena del fu Domenico (F) - moglie di bonomini Angelo  
Pereto, 26 ottobre 1836 - professione: filatrice
  
- 3) Bonomini Giovanna del fu Domenico Antonio (F)  
Pereto, 21 settembre 1844 - professione: filatrice; relazione CF: sorella  
Note: maritata con Giustini Gaetano
  
- 4) Bonomini Anna Maria del fu Domenico Antonio (F)  
Pereto, 17 settembre 1847 - professione: filatrice; relazione CF: sorella  
Note: celibe
  
- 5) Bonomini Francesco del fu Domenico Antonio (M)  
Pereto, 18 settembre 1851 - professione: contadino; relazione CF: fratello  
Note: celibe
  
- 6) Bonomini Marianna del fu Domenico Antonio (F)  
Pereto, 10 marzo 1855 - professione: filatrice; relazione CF: sorella  
Note: celibe

**Foglio 34 - località Costa**

---

- 1) Cocco Maria Giovanna del fu Giacinto (F) - vedova del fu Bonomini Francesco  
Pereto, 19 ottobre 1816 - professione: **filatrice**
  
- 2) Bonomini Agostino del fu Francesco (M)  
Pereto, 4 agosto 1839 - professione: **contadino**; relazione CF: **figlio**  
Note: **celibe**
  
- 3) Bonomini Antonio del fu Francesco (M)  
Pereto, 21 marzo 1842 - professione: **contadino**; relazione CF: **figlio**  
Note: **celibe**
  
- 4) Bonomini Benedetto del fu Francesco (M)  
Pereto, 16 marzo 1847 - professione: **contadino**; relazione CF: **figlio**  
Note: **celibe**
  
- 5) Moretti Domenica del fu Salvatore (F) - moglie di Agostino  
Pereto, 16 ottobre 1843 - professione: **filatrice**; relazione CF: **nuora**
  
- 6) Bonomini Francesco di Agostino (M)  
Pereto, 2 marzo 1867 - professione: **contadino**; relazione CF: **nipote**

## Foglio 35 - località Costa

---

- 1) Bove Giovanni del fu Arcangelo (M)  
Pereto, 11 marzo 1797 - professione: possidente  
Note: celibe
  
- 2) Bove Gennaro del fu Valentino (M) - marito di Sciò Luisa  
Pereto, 1 dicembre 1817 - professione: possidente; relazione CF: nipote
  
- 3) Bove Tommaso del fu Valentino (M) - marito di Santese Mariantonina  
Pereto, 5 aprile 1820 - professione: possidente; relazione CF: nipote
  
- 4) Bove Luigi del fu Valentino (M)  
Pereto, 29 ottobre 1822 - professione: possidente; relazione CF: nipote
  
- 5) Sciò Luisa del fu Filippo (F) - moglie di Bove Gennaro  
Pereto, 19 gennaio 1821 - professione: possidente; relazione CF: nipote
  
- 6) Santese Mariantonina del fu Raffaele (F) - moglie di Bove Tommaso  
Pereto, 2 settembre 1825 - professione: possidente; relazione CF: nipote
  
- 7) Cristofani Anna Maria di Giuseppe (F) - vedova del fu Bove Domenico  
Pereto, 21 gennaio 1823 - professione: possidente; relazione CF: nipote
  
- 8) Bove Francesca di Gennaro (F)  
Pereto, 24 settembre 1843 - professione: possidente; relazione CF: pronipote  
Note: celibe
  
- 9) Bove Caterina di Gennaro (F)  
Pereto, 22 aprile 1848 - professione: possidente; relazione CF: pronipote  
Note: celibe
  
- 10) Bove Valentino di Gennaro (M)  
Pereto, 10 ottobre 1850 - professione: possidente; relazione CF: pronipote  
Note: celibe
  
- 11) Bove Arcangelo di Gennaro (M)  
Pereto, 28 giugno 1853 - professione: possidente; relazione CF: pronipote  
Note: celibe

**12) Bove Mariantonia di Gennaro (F)**

Pereto, 16 ottobre 1855 - professione: **possidente**; relazione CF: **pronipote**

Note: **celibe**

**13) Bove Filomena di Gennaro (F)**

Pereto, 3 maggio 1858 - professione: **possidente**; relazione CF: **pronipote**

Note: **celibe**

**14) Bove Prassede di Gennaro (F)**

Pereto, 11 giugno 1864 - professione: **possidente**; relazione CF: **pronipote**

Note: **celibe**

**15) Bove Giuseppe di Tommaso (M)**

Pereto, 19 marzo 1862 - professione: **possidente**; relazione CF: **pronipote**

Note: **celibe**

**Foglio 36 - località Colle Fiorito**

---

**1) Cocco Matteo del fu Gaetano (M) - marito di Giustini Angela Maria**

Pereto, 4 aprile 1830 - professione: **contadino**

**2) Giustini Anna Maria del fu Cristofano (F) - moglie di Cocco Matteo**

Pereto, 6 agosto 1832 - professione: **filatrice**

**3) Cocco Francesco di Matteo (M)**

Pereto, 7 maggio 1858 - professione: =; relazione CF: **figlio**

Note: **celibe**

**4) Cocco Gaetano di Matteo (M)**

Pereto, 9 settembre 1860 - professione: =; relazione CF: **figlio**

## Foglio 37 - località **Colle Fiorito**

---

**1) Balla Pietro del fu Bernardino (M)**

Pereto, 17 febbraio 1835 - professione: sarto

Note: celibe

**2) Balla Ippolito del fu Bernardino (M) - marito di De Simone Angela**

Pereto, 29 ottobre 1837 - professione: sarto; relazione CF: fratello

**3) Balla Luigi del fu Bernardino (M)**

Pereto, 9 dicembre 1843 - professione: sarto; relazione CF: fratello

Note: Li 5 agosto 65 sposato a Marianna Fiorentini

**4) De Simone Angela di Giosafatto (F) - moglie di Balla Ippolito**

Cappelle, 3 luglio 1839 - professione: filatrice; relazione CF: cognata

**5) Balla Antonio di Ippolito (M)**

Pereto, 17 gennaio 1863 - professione: =; relazione CF: nipote

Note: celibe

**6) Balla Flavia di Ippolito (F)**

Pereto, 19 aprile 1866 - professione: =; relazione CF: nipote

**7) Balla Berardino di Luigi (M)**

Pereto, 10 giugno 1866 - professione: =; relazione CF: nipote

Note: morte 17 aprile 1867

**8) Balla Berardino di Luigi (M)**

Pereto, 30 gennaio 1868 - professione: =; relazione CF: nipote

Foglio **38** - località **Colle Fiorito**

---

- 1) Santese Giovanni Battista del fu Bernardo (M) - marito di Balla Maddalena Pereto, 23 maggio 1822 - professione: possidente
- 2) Balla Maddalena del fu Agostino (F) - moglie di Santese Giovanni Battista Pereto, 15 novembre 1825 - professione: donna di casa
- 3) Santese Luigi di Giovanni Battista (M)  
Pereto, 27 marzo 1849 - professione: possidente; relazione CF: figlio  
Note: celibe
- 4) Santese Marianna di Giovanni Battista (F)  
Pereto, 23 agosto 1890 - professione: possidente; relazione CF: figlia  
Note: celibe
- 5) Santese Irene di Giovanni Battista (F)  
Pereto, 16 dicembre 1856 - professione: possidente; relazione CF: figlia  
Note: celibe
- 6) Santese Francesca di Giovanni Battista (F)  
Pereto, 25 dicembre 1859 - professione: possidente; relazione CF: figlia  
Note: celibe
- 7) Santese Carmina di Giovanni Battista (F)  
Pereto, 2 aprile 1862 - professione: possidente; relazione CF: figlia  
Note: celibe
- 8) Santese Maria di Giovanni Battista (F)  
Pereto, 4 dicembre 1864 - professione: possidente; relazione CF: figlia  
Note: celibe
- 9) Giordani Giuseppe del fu Angelo Felice (M)  
Pereto, 24 dicembre 1850 - professione: possidente; relazione CF: nipote  
Note: celibe
- 10) Giordani Appollonia del fu Angelo Felice (F)  
Pereto, 25 ottobre 1852 - professione: possidente; relazione CF: nipote  
Note: celibe

**11) Santese Maria Berardina di Giovanni Battista (F)**

Pereto, 4 dicembre 1864 - professione: possidente; relazione CF: figlia

Note: celibe

**Foglio 39 - località Colle Fiorito**

---

**1) Vendetti Giovanni Domenico del fu Giuseppe (M) - marito di Balla Cristina**

Pereto, 24 ottobre 1824 - professione: contadino

**2) Balla Cristina del fu Giovanni Battista (F) - moglie di Vendetti Giovanni Domenico**

Pereto, 12 maggio 1815 - professione: filatrice

**3) Tittone Giuseppe del fu Domenico (M)**

Pereto, 9 ottobre 1851 - professione: contadino; relazione CF: nipote

Note: celibe

**4) Tittone Maria Nicola del fu Domenico (F)**

Pereto, 5 agosto 1854 - professione: =; relazione CF: nipote

Note: celibe

**Foglio 40 - località Colle Fiorito**

---

**1) Palmerini Benedetto del fu Gaetano (M) - marito di Penna Maria Domenica**

Canistro, 1830 - professione: contadino

Note: data dell'ingresso nel comune 1856

**2) Penna Maria Domenica del fu Pietro (F) - moglie di Palmerini Benedetto**

Pereto, 8 giugno 1833 - professione: filatrice



## Foglio 41 - località **Colle Fiorito**

---

- 1) Penna Antonio del fu Pietro (M) - marito di Grossi Caterina  
Pereto, 16 gennaio 1844 - professione: contadino
  
- 2) Grossi Caterina di Francesco (F) - moglie di Penna Antonio  
Pereto, 5 aprile 1839 - professione: filatrice
  
- 3) Penna Teresa del fu Pietro (F)  
Pereto, 9 dicembre 1840 - professione: filatrice; relazione CF: sorella  
Note: celibe
  
- 4) Penna Domenico del fu Pietro (M)  
Pereto, 16 settembre 1847 - professione: contadino; relazione CF: fratello  
Note: celibe
  
- 5) Penna Maria del fu Pietro (F)  
Pereto, 17 febbraio 1850 - professione: filatrice; relazione CF: sorella  
Note: celibe
  
- 6) Penna Pietro di Antonio (M)  
Pereto, 1 gennaio 1864 - professione: =; relazione CF: figlio  
Note: morto 2 luglio 1865
  
- 7) Penna Maria Giovanna di Antonio (F)  
Pereto, 27 aprile 1866 - professione: =; relazione CF: figlia

## Foglio 42 - località **Colle Fiorito**

---

- 1) Penna Annunziata del fu Angel'Antonio (F) - vedova del fu Vendetti Marino  
Pereto, 6 agosto 1811 - professione: =
- 2) Vendetti Carolina del fu Marino (F)  
Pereto, 2 aprile 1844 - professione: =  
Note: maritata con Sciò Francesco

## Foglio 43 - località **Colle Fiorito**

---

- 1) Tittone Luigi del fu Lorenzo (M) - vedovo della fu Alfani Bernardina  
Pereto, 10 maggio 1807 - professione: contadino
- 2) Tittone Lorenzo di Luigi (M)  
Pereto, 15 dicembre 1835 - professione: contadino; relazione CF: figlio  
Note: celibe
- 3) Tittone Francesco di Luigi (M)  
Pereto, 26 dicembre 1842 - professione: contadino; relazione CF: figlio  
Note: celibe; defunto in Roma
- 4) Tittone Giuseppe di Luigi (M)  
Pereto, 3 aprile 1847 - professione: contadino; relazione CF: figlio  
Note: celibe
- 5) Tittone Maria Domenica di Luigi (F)  
Pereto, 24 aprile 1850 - professione: filatrice; relazione CF: figlia  
Note: celibe
- 6) Tittone Luisa di Luigi (F)  
Pereto, 3 marzo 1833 - professione: filatrice; relazione CF: figlia  
Note: celibe

#### Foglio 44 - località **Colle Fiorito**

---

- 1) Grossi Rosa del fu Marco (F) - vedova del fu Cicchetti Bernardino  
Pereto, 5 luglio 1812 - professione: **filatrice**
  
- 2) Cicchetti Giovanni Battista del fu Bernardino (M)  
Pereto, 13 marzo 1847 - professione: **contadino**; relazione CF: **figlio**  
Note: **celibe**
  
- 3) Cicchetti Giuseppe del fu Bernardino (M)  
Pereto, 6 febbraio 1850 - professione: **contadino**; relazione CF: **figlio**  
Note: **celibe**
  
- 4) Cicchetti Sante del fu Bernardino (M)  
Pereto, 24 maggio 1854 - professione: **contadino**; relazione CF: **figlio**  
Note: **celibe**

#### Foglio 45 - località **Colle Fiorito**

---

- 1) Moretti Giuseppe del fu Antonio (M) - marito di Veralli Lorenza  
Pereto, 11 settembre 1811 - professione: **contadino**  
Note: **morto il 15 dicembre 1867**
  
- 2) Veralli Lorenza del fu Giovanni (F) - moglie di Moretti Giuseppe  
Pereto, 8 aprile 1813 - professione: **filatrice**; relazione CF: **moglie**
  
- 3) Moretti Antonio di Giuseppe (M)  
Pereto, 26 ottobre 1840 - professione: **contadino**; relazione CF: **figlio**  
Note: **celibe**
  
- 4) Moretti Pasquale di Giuseppe (M)  
Pereto, 17 marzo 1844 - professione: **contadino**; relazione CF: **figlio**  
Note: **celibe**
  
- 5) Moretti Francesco di Giuseppe (M)  
Pereto, 28 dicembre 1848 - professione: **contadino**; relazione CF: **figlio**  
Note: **celibe**

## Foglio 46 - località **Colle Fiorito**

---

- 1) Giustini Matteo del fu Filippo (M) - marito di Moretti Giovanna  
Pereto, 3 febbraio 1810 - professione: contadino
  
- 2) Moretti Giovanna del fu Francesco (F) - moglie di Giustini Matteo  
Pereto, 17 maggio 1810 - professione: filatrice; relazione CF: moglie
  
- 3) Giustini Tommaso di Matteo (M)  
Pereto, 27 settembre 1838 - professione: contadino; relazione CF: figlio  
Note: celibe
  
- 4) Giustini Maria Domenica di Matteo (F)  
Pereto, 14 agosto 1844 - professione: filatrice; relazione CF: figlia  
Note: celibe
  
- 5) Giustini Filippo di Matteo (M)  
Pereto, 5 luglio 1854 - professione: pecoraro; relazione CF: figlio  
Note: celibe
  
- 6) Tittone Barbara di Francesco (F) - moglie di Tommaso  
Pereto, 17 marzo 1843 - professione: filatrice; relazione CF: nuora  
Note: celibe
  
- 7) Giustini Francesco di Tommaso (M)  
Pereto, 23 marzo 1867 - professione: =

## Foglio 47 - località **Colle Fiorito**

---

- 1) Sciò Giovanni Pietro di Saverio (M) - marito di Lucatelli Anna Felice  
Pereto, 20 aprile 1807 - professione: possidente
  
- 2) Lucatelli Anna Felice del fu Venceslao (F) - moglie di Giovanni Pietro Sciò  
Pereto, 30 luglio 1809 - professione: possidente; relazione CF: moglie
  
- 3) Sciò Giovanni Maria di Giovanni Pietro (M)  
Pereto, 4 giugno 1845 - professione: possidente; relazione CF: figlio
  
- 4) Sciò Maria Felice di Giovanni Pietro (F)  
Pereto, 3 marzo 1847 - professione: possidente; relazione CF: figlia

## Foglio 48 - località **Colle Fiorito**

---

- 1) Nicolai Fausto del fu Giuseppe (M) - vedovo della fu Camposecco Maddalena  
Pereto, 5 giugno 1807 - professione: possidente
  
- 2) Nicolai Giuseppe di Fausto (M) - marito di Zarelli Pasqua  
Pereto, 10 febbraio 1836 - professione: possidente; relazione CF: figlio
  
- 3) Nicolai Amadeo di Fausto (M) - marito di Iusti Maria Felice  
Pereto, 6 settembre 1839 - professione: possidente; relazione CF: figlio  
Note: luogo in cui va a stabilirsi in caso di cambiamento di residenza via S. Giorgio; coniugato 1865
  
- 4) Nicolai Raffaele di Fausto (M)  
Pereto, 5 agosto 1842 - professione: soldato; relazione CF: figlio  
Note: celibe
  
- 5) Zarelli Pasqua del fu Sante (F) - moglie di Nicolai Giuseppe  
Vallinfreda, 1826 - professione: possidente; relazione CF: nuora  
Note: data dell'ingresso nel comune 1856
  
- 6) Iusti Maria Felice di Antonio (F) - moglie di Nicolai Amadeo  
Pereto, 11 luglio 1841 - professione: possidente; relazione CF: nuora  
Note: luogo in cui va a stabilirsi in caso di cambiamento di residenza via S. Giorgio ; coniugato 1869
  
- 7) Nicolai Fortunato di Giuseppe (M)  
Pereto, 24 settembre 1855 - professione: possidente; relazione CF: nipote  
Note: celibe
  
- 8) Nicolai Luigi di Giuseppe (M)  
Pereto, 29 marzo 1859 - professione: possidente; relazione CF: nipote  
Note: celibe
  
- 9) Nicolai Maddalena di Giuseppe (F)  
Pereto, 7 marzo 1864 - professione: possidente; relazione CF: nipote  
Note: celibe

**10) Nicolai Maria Domenica di Giuseppe (F)**

Pereto, 4 luglio 1866 - professione: **possidente**; relazione CF: **nipote**

Note: **celibe**

**11) Nicolai Rosa di Giuseppe (F)**

Pereto, 16 ottobre 1868 - professione: **possidente**; relazione CF: **nipote**

**Foglio 49 - località Colle Fiorito**

---

**1) Sabatucci Maria del fu Giovanni Battista (F) - vedova del fu Berardi Giuseppe**

Pereto, 27 novembre 1819 - professione: **filatrice**

**2) Berardi Giovanni del fu Giuseppe (M)**

Pereto, 6 aprile 1850 - professione: **contadino**; relazione CF: **figlio**

Note: **celibe**

**3) Berardi Maria Giovanna di (F)**

Pereto, 12 luglio 1852 - professione: **filatrice**; relazione CF: **figlia**

Note: **celibe**; [paternità mancante]

**Foglio 50 - località Colle Fiorito**

---

- 1) Penna Pietro del fu Francesco (M) - marito di Alfani Domenica  
Pereto, 5 giugno 1815 - professione: contadino
  
- 2) Alfani Domenica del fu Andrea (F) - moglie di Penna Pietro  
Pereto, 1 giugno 1818 - professione: filatrice; relazione CF: moglie
  
- 3) Penna Antonio di Pietro (M)  
Pereto, 16 gennaio 1844 - professione: contadino; relazione CF: figlio  
Note: celibe
  
- 4) Penna Maria di Pietro (F)  
Pereto, 23 maggio 1848 - professione: filatrice; relazione CF: figlia  
Note: celibe
  
- 5) Penna Giuseppe di Pietro (M)  
Pereto, 20 ottobre 1853 - professione: contadino; relazione CF: figlio  
Note: celibe
  
- 6) Penna Bernardina di Pietro (F)  
Pereto, 1 aprile 1855 - professione: =; relazione CF: figlia  
Note: celibe

**Foglio 51 - località Colle Fiorito**

---

- 1) Lucatelli Antonio del fu Venceslao (M) - marito di Camposecco Teresa  
Pereto, 6 novembre 1812 - professione: possidente
- 2) Camposecco Teresa del fu Giovanni (F) - moglie di Lucatelli Antonio  
Pereto, 6 agosto 1804 - professione: possidente; relazione CF: moglie
- 3) Camposecco Giuseppe di Costanzo (M) - marito di Santese Maria  
Pereto, 22 luglio 1832 - professione: possidente; relazione CF: nipote
- 4) Santese Maria del fu Raffaele (F) - moglie di Camposecco Giuseppe  
Pereto, 8 settembre 1838 - professione: possidente; relazione CF: moglie
- 5) Camposecco Antonio di Giuseppe e Maria Santese (M)  
Pereto, 27 luglio 1862 - professione: possidente; relazione CF: nipote  
Note: celibe
- 6) Camposecco Venceslao di Giuseppe e Maria Santese (M)  
Pereto, 1 luglio 1864 - professione: possidente; relazione CF: nipote  
Note: celibe
- 7) Camposecco Amadeo di Giuseppe e Maria Santese (M)  
Pereto, 13 agosto 1867 - professione: possidente; relazione CF: nipote
- 8) Camposecco Mariano di Giuseppe e Maria Santese (M)  
Pereto, 26 marzo 1869 - professione: possidente; relazione CF: nipote



Foglio 52 - località **Colle Fiorito**

---

- 1) Nicolai Domenico del fu Giovanni e fu Rosa Cicchetti (M) - marito di Cristofani Mariantonia  
Pereto, 8 marzo 1824 - professione: contadino
  
- 2) Cristofani Mariantonia del fu Filippo e fu Maria Malatesta (F) - moglie di Nicolai Domenico  
Pereto, 14 febbraio 1838 - professione: filatrice; relazione CF: moglie
  
- 3) Nicolai Lucia di Domenico e Anastasia Alfani (F)  
Pereto, 9 aprile 1853 - professione: filatrice; relazione CF: figlia  
Note: celibe
  
- 4) Nicolai Anastasia di Domenico e Cristofani Maria Antonia (F)  
Pereto, 7 agosto 1860 - professione: filatrice; relazione CF: figlia  
Note: celibe
  
- 5) Nicolai Francesca di Domenico e Cristofani Maria Antonia (F)  
Pereto, 15 aprile 1863 - professione: filatrice; relazione CF: figlia  
Note: celibe
  
- 6) Nicolai Giovanni di Domenico e Cristofani Maria Antonia (M)  
Pereto, 11 febbraio 1866 - professione: =; relazione CF: figlio
  
- 7) Nicolai Felice di Domenico e Cristofani Maria Antonia (M)  
Pereto, 16 settembre 1868 - professione: =; relazione CF: figlio  
Note: morto il 24 ottobre 1868
  
- 8) Nicolai Domenica di Domenico e Cristofani Maria Antonia (F)  
Pereto, 6 settembre 1869 - professione: filatrice; relazione CF: figlia

**Foglio 53 - località Colle Fiorito**

---

- 1) Balla Maddalena del fu Bernardino e fu Teresa Sciò (F) - moglie di Domenico Iadeluca**  
Pereto, 21 settembre 1844 - professione: **filatrice**  
Note: **celibe**
  
- 2) Balla Giovanni Felice del fu Bernardino e fu Teresa Sciò (M)**  
Pereto, 12 aprile 1847 - professione: **molinaro**; relazione CF: **fratello**  
Note: **celibe; morta in Roma**
  
- 3) Iadeluca Domenico del fu Michele e Maria Domenica Cristofani (M) - marito di Maddalena Balla**  
Pereto, 4 novembre 1843 - professione: =  
Note: [inserito luogo di nascita in quanto mancante]
  
- 4) Iadeluca Domenica di Domenico e Balla Maddalena (F)**  
Pereto, 26 settembre 1869 - professione: =  
Note: [inserito luogo di nascita in quanto mancante]

## Foglio 54 - località **Colle Fiorito**

---

- 1) Camerlengo Maria del fu Pietro (F) - vedova del fu Balla Agostino  
Pereto, 15 luglio 1798 - professione: **filatrice**  
Note: data di morte 13 agosto 1867
  
- 2) Balla Domenico del fu Agostino (M) - marito di Meuti Pasqua Rosa  
Pereto, 17 gennaio 1833 - professione: **comunale**; relazione CF: **figlio**
  
- 3) Meuti Pasqua Rosa di (F) - moglie di Balla Domenico  
Pereto, 10 giugno 1832 - professione: **filatrice**; relazione CF: **nuora**  
Note: [paternità mancante]
  
- 4) Balla Agostino di Domenico (M)  
Pereto, 26 settembre 1859 - professione: =; relazione CF: **nipote**  
Note: **celibe**
  
- 5) Balla Antonio di Domenico (M)  
Pereto, 23 febbraio 1862 - professione: =; relazione CF: **nipote**  
Note: **celibe**
  
- 6) Pettorini Erminio del fu Silvestro (M)  
Pereto, 15 marzo 1842 - professione: **garzone**; relazione CF: **garzone**  
Note: **celibe**

## Foglio 55 - località **Castello**

---

- 1) Balla Angel'Antonio del fu Pietro (M) - vedovo della fu Fiorentini Bernardina  
Pereto, 3 giugno 1795 - professione: **contadino**  
Note: morto il 3 giugno 1866
  
- 2) Balla Francesco di Angel'Antonio (M)  
Pereto, 17 giugno 1898 - professione: =; relazione CF: **figlio**

## Foglio 56 - località **Castello**

---

- 1) Brusciotti Domenico del fu Filippo (M) - marito di Tittone Lucrezia  
Pereto, 15 aprile 1824 - professione: pecoraro
- 2) Tittone Lucrezia del fu Giuseppe (F) - moglie di Brusciotti Domenico  
Pereto, 6 maggio 1825 - professione: filatrice
- 3) Brusciotti Maria Felice di Domenico (F)  
Pereto, 16 ottobre 1828 - professione: filatrice; relazione CF: figlia  
Note: celibe
- 4) Brusciotti Filippo di Domenico (M)  
Pereto, 22 aprile 1851 - professione: =; relazione CF: figlio  
Note: celibe
- 5) Brusciotti Francesco di Domenico (M)  
Pereto, 22 gennaio 1854 - professione: =; relazione CF: figlio  
Note: celibe
- 6) Brusciotti Bernardino di Domenico (M)  
Pereto, 15 aprile 1856 - professione: =; relazione CF: figlio  
Note: celibe
- 7) Brusciotti Santa di Domenico (F)  
Pereto, 3 novembre 1858 - professione: =; relazione CF: figlia  
Note: celibe
- 8) Brusciotti Giuseppe di Domenico (M)  
Pereto, 2 giugno 1861 - professione: =; relazione CF: figlio  
Note: celibe
- 9) Brusciotti Maria Antonia di Domenico (F)  
Pereto, 26 luglio 1864 - professione: =; relazione CF: figlia  
Note: celib; data di morte 1 maggio 1865
- 10) Brusciotti Pasquale di Domenico (M)  
Pereto, 19 aprile 1868 - professione: =; relazione CF: figlio  
Note: celibe

**Foglio 57 - località Castello**

---

**1) Santese Michele del fu Raffaele (M)**

Pereto, 21 marzo 1841 - professione: possidente

**Foglio 58 - località Castello**

---

**1) Pelone Berardina del fu Angelo (F)**

Pereto, 18 aprile 1831 - professione: filatrice

Note: celibe

**Foglio 59 - località Castello**

---

**1) Malatesta Nicola del fu Giuseppe (M) - marito di Cicchetti Francesca**

Pereto, 29 gennaio 1795 - professione: contadino

**2) Cicchetti Francesca del fu Antonio (F) - moglie di Malatesta Nicola**

Pereto, 21 aprile 1800 - professione: filatrice; relazione CF: moglie

Note: data di morte il 27 maggio 1866

Foglio **60** - località **Castello**

---

- 1) Bove Bernardino del fu Angelo (M) - marito di De Simone Caterina  
Pereto, 19 ottobre 1825 - professione: contadino
  
- 2) De Simone Caterina di Giosaffatto (F) - moglie di Bove Bernardino  
Cappelle, 1827 - professione: filatrice; relazione CF: moglie  
Note: data dell'ingresso nel comune 1857
  
- 3) Bove Mariantonia di Bernardino (F)  
Pereto, 22 novembre 1859 - professione: =; relazione CF: figlia  
Note: [nel campo luogo di nascita è riportato ID e quindi sarebbe Cappelle, ma i figli sono nati a Pereto]
  
- 4) Bove Luigi di Bernardino (M)  
Pereto, 10 aprile 1863 - professione: =; relazione CF: figlio  
Note: [nel campo luogo di nascita è riportato ID e quindi sarebbe Cappelle, ma i figli sono nati a Pereto]
  
- 5) Bove Elisabetta di Bernardino (F)  
Pereto, 30 giugno 1866 - professione: =; relazione CF: figlia  
Note: [nel campo luogo di nascita è riportato ID e quindi sarebbe Cappelle, ma i figli sono nati a Pereto]
  
- 6) Bove Costantina di Bernardino (F)  
Pereto, 20 agosto 1868 - professione: =; relazione CF: figlia  
Note: [nel campo luogo di nascita è riportato ID e quindi sarebbe Cappelle, ma i figli sono nati a Pereto]

## Foglio 61 - località **Castello**

---

- 1) Veralli Anna Maria del fu Giovanni (F) - vedova del fu Malatesta Sante  
Pereto, 21 giugno 1805 - professione: **filatrice**
  
- 2) Malatesta Antonio del fu Sante (M)  
Pereto, 17 gennaio 1843 - professione: **contadino**; relazione CF: **figlio**  
Note: **celibe**
  
- 3) Alleva Anna Maria del fu Fausto e Maria Domenica Iannucci (F) - moglie di Antonio Malatesta  
Pereto, 20 ottobre 1842 - professione: **filatrice**; relazione CF: **moglie**  
Note: **[inserito luogo di nascita in quanto mancante]**
  
- 4) Malatesta Domenico di Antonio e Alleva Anna Maria (M)  
Pereto, 11 febbraio 1869 - professione: **contadino**; relazione CF: **figlio**

## Foglio 62 - località **Castello**

---

- 1) Ventura Domenico del fu Lorenzo e fu Anastasia Cicchetti (M) - marito di Palombo Anna Felice  
Pereto, 8 marzo 1829 - professione: **contadino**  
Note: **s'ignora l'abitazione e la residenza perchè latitante; data dell'uscita dal comune 1861**
  
- 2) Palombo Anna Felice di Domenico e fu Maria Alleva (F) - moglie di Ventura Domenico  
Pereto, 16 agosto 1820 - professione: **filatrice**; relazione CF: **moglie**
  
- 3) Ventura Maria di Domenico e Palombo Anna Felice (F)  
Pereto, 15 giugno 1860 - professione: **=**; relazione CF: **figlia**
  
- 4) Ventura Carmela di Domenico e Palombo Anna Felice (F)  
Pereto, 1 febbraio 1866 - professione: **=**; relazione CF: **figlia**
  
- 5) Ventura Berardino di Domenico e Palombo Anna Felice (M)  
Pereto, 30 settembre 1869 - professione: **=**; relazione CF: **figlio**

### Foglio 63 - località **Castello**

---

- 1) Bove Giovanni del fu Angelo (M) - marito di Santese Francesca  
Pereto, 25 giugno 1832 - professione: contadino
- 2) Santese Francesca del fu Domenico (F) - moglie di Bove Giovanni  
Pereto, 5 febbraio 1837 - professione: filatrice; relazione CF: moglie
- 3) Bove Giuseppe di Giovanni (M)  
Pereto, 5 febbraio 1859 - professione: =; relazione CF: figlio
- 4) Bove Teresa di Giovanni (F)  
Pereto, 27 gennaio 1867 - professione: =; relazione CF: figlia

### Foglio 64 - località **Castello**

---

- 1) Santese Paolo del fu Antonio (M) - marito di Bove Flavia  
Pereto, 17 aprile 1812 - professione: possidente
- 2) Bove Flavia di Giuseppe (F) - moglie di Santese Pao  
Pereto, 2 luglio 1827 - professione: possidente; relazione CF: moglie  
Note: data di morte 29 luglio 1865
- 3) Santese Saverio di Paolo (M)  
Pereto, 6 giugno 1854 - professione: =; relazione CF: figlio
- 4) Santese Domenico di Paolo (M)  
Pereto, 12 aprile 1860 - professione: =; relazione CF: figlio



## Foglio 65 - località **Castello**

---

- 1) Camerlengo Pietro del fu Giovanni (M) - marito di Palone Marianna  
Pereto, 30 settembre 1822 - professione: contadino
  
- 2) Pelone Marianna del fu Giovacchino (F) - moglie di Camerlengo Pietro  
Pereto, 12 ottobre 1823 - professione: filatrice; relazione CF: moglie
  
- 3) Camerlengo Giovanni di Pietro (M)  
Pereto, 5 aprile 1855 - professione: =; relazione CF: figlio
  
- 4) Camerlengo Antonio di Pietro (M)  
Pereto, 5 settembre 1858 - professione: =; relazione CF: figlio
  
- 5) Camerlengo Carlo di Pietro (M)  
Pereto, 15 ottobre 1861 - professione: =; relazione CF: figlio

## Foglio 66 - località **Castello**

---

- 1) Giustini Tommaso del fu Domenico (M) - marito di Cerrone Annantonia  
Pereto, 14 agosto 1805 - professione: cardalana  
Note: data di morte il 24 marzo 1866
  
- 2) Cerrone Annantonia del fu Angelo (F) - moglie di Giustini Tommaso  
Pereto, 11 novembre 1799 - professione: filatrice; relazione CF: moglie  
Note: data di morte il 23 dicembre 1867
  
- 3) Giustini Maria di Tommaso (F) - moglie di Pelone Francesco  
Pereto, 7 maggio 1840 - professione: filatrice; relazione CF: figlia
  
- 4) Pelone Francesco del fu Paolo (M) - marito di Giustini Maria  
Pereto, 28 gennaio 1828 - professione: pecoraro; relazione CF: genero
  
- 5) Pelone Michele di Francesco (M)  
Pereto, 28 settembre 1866 - professione: =; relazione CF: nipote
  
- 6) Pelone Tommaso di Francesco (M)  
Pereto, 23 luglio 1868 - professione: =; relazione CF: nipote

Foglio 67 - località **Castello**

---

- 1) Pettorini Giuditta del fu Ambroggio (F) - vedova del fu Tittone Filippo  
Pereto, 23 dicembre 1802 - professione: **possidente**
  
- 2) Tittone Giovacchino del fu Filippo (M) - marito di Arioli Ernesto  
Pereto, 27 luglio 1826 - professione: **possidente**; relazione CF: **figlio**
  
- 3) Tittone D. Antonio del fu Filippo (M)  
Pereto, 12 giugno 1834 - professione: **sacerdote**; relazione CF: **figlio**  
Note: **celibe**
  
- 4) Arioli Ernesta del fu Giacinto (F) - moglie di Tittone Giovacchino  
S. Giovanni, 1828 - professione: **possidente**; relazione CF: **nuora**  
Note: **data dell'ingresso nel comune 1857**
  
- 5) Tittone Maria di Giovacchino (F)  
Pereto, 26 ottobre 1859 - professione: **=**; relazione CF: **nipote**
  
- 6) Tittone Faustina di Giovacchino (F)  
Pereto, 21 settembre 1862 - professione: **=**; relazione CF: **nipote**
  
- 7) Tittone Filomena di Giovacchino (F)  
Pereto, 7 marzo 1865 - professione: **=**; relazione CF: **nipote**
  
- 8) Sabatucci Domenico di Pietro (M)  
Pereto, 28 dicembre 1839 - professione: **pecoraro**; relazione CF: **garzone**  
Note: **celibe**
  
- 9) Tittone Giuditta di Giovacchino (F)  
Pereto, 7 marzo 1867 - professione: **=**; relazione CF: **nipote**

## Foglio 68 - località **Castello**

---

- 1) Ippoliti Domenicantonio del fu Francesco (F) - vedova del fu Santese Michele Villaromana, 1813 - professione: possidente  
Note: data dell'ingresso nel comune 1843
  
- 2) Santese Angela del fu Michele (F)  
Pereto, 10 maggio 1846 - professione: possidente; relazione CF: figlia  
Note: celibe
  
- 3) Santese Maria del fu Michele (F)  
Pereto, 8 settembre 1848 - professione: possidente; relazione CF: figlia  
Note: celibe
  
- 4) Santese Margherita del fu Michele (F)  
Pereto, 29 aprile 1850 - professione: possidente; relazione CF: figlia  
Note: celibe
  
- 5) Santese Caterina del fu Michele (F)  
Pereto, 3 settembre 1852 - professione: possidente; relazione CF: figlia  
Note: celibe
  
- 6) Santese Rosa del fu Michele (F)  
Pereto, 28 ottobre 1854 - professione: possidente; relazione CF: figlia  
Note: celibe

## Foglio 69 - località **Castello**

---

- 1) Cicchetti Pasquale del fu Giovanni (M) - marito di Malatesta Francesca Pereto, 4 maggio 1805 - professione: contadino
  
- 2) Malatesta Francesca del fu Giuseppe (F) - moglie di Cicchetti Pasquale Pereto, 3 aprile 1801 - professione: filatrice; relazione CF: moglie
  
- 3) Cicchetti Teodora di Pasquale (F)  
Pereto, 3 ottobre 1843 - professione: filatrice; relazione CF: figlia  
Note: celibe

## Foglio 70 - località **Castello**

---

- 1) Verre Paolo di Bernardino (M) - marito di Tittone Maria  
Arsoli, 1832 - professione: muratore  
Note: data dell'ingresso nel comune 1862; il 25 agosto 1870 va a stabilirsi ad  
Arsoli
  
- 2) Tittone Maria di Luigi e Maria Tittone (F) - moglie di Verre Paolo  
Pereto, 10 agosto 1837 - professione: filatrice; relazione CF: moglie
  
- 3) Verre Benedetto di Paolo e Maria Tittone (M)  
Pereto, 20 marzo 1865 - professione: =; relazione CF: figlio
  
- 4) Verre Pietro di Paolo e Maria Tittone (M)  
Pereto, 8 maggio 1867 - professione: =; relazione CF: figlio
  
- 5) Verre Chiara di Paolo e Maria Tittone (F)  
Pereto, 6 settembre 1869 - professione: =; relazione CF: figlia

## Foglio 71 - località **Castello**

---

- 1) Pelone Berardino del fu Francesco (M) - marito di Paris Chiara  
Pereto, 22 marzo 1829 - professione: contadino
  
- 2) Paris Chiara del fu Luduvico (F) - moglie di Pelone Berardino  
Pereto, 25 agosto 1831 - professione: filatrice; relazione CF: moglie
  
- 3) Pelone Lorenzo di Berardino (M)  
Pereto, 10 agosto 1865 - professione: =; relazione CF: figlio
  
- 4) Pelone Pasqua di Berardino (F)  
Pereto, 7 gennaio 1869 - professione: =; relazione CF: figlia

## Foglio 72 - località **Castello**

---

- 1) Cicchetti Benedetto del fu Marcantonio (M) - marito di Sciò Cicilia  
Pereto, 3 novembre 1808 - professione: possidente
- 2) Sciò Cicilia del fu Pasquale (F) - moglie di Cicchetti Benedetto  
Pereto, 13 agosto 1809 - professione: possidente; relazione CF: moglie
- 3) Cicchetti Anna Maria di Benedetto (F) - moglie di Santese Francesco  
Pereto, 2 aprile 1828 - professione: possidente; relazione CF: figlia
- 4) Santese Francesco del fu Raffaele (M) - marito di Cicchetti Anna Maria  
Pereto, 4 novembre 1849 - professione: possidente; relazione CF: genero
- 5) Santese Raffaele di Francesco (M)  
Pereto, 9 febbraio 1854 - professione: possidente; relazione CF: nipote  
Note: celibe
- 6) Santese Saverio di Francesco (M)  
Pereto, 25 dicembre 1856 - professione: =; relazione CF: nipote  
Note: data della morte il 21 settembre 1867
- 7) Santese Marianna di Francesco (F)  
Pereto, 17 luglio 1862 - professione: =; relazione CF: nipote
- 8) Santese Maria Domenica di Francesco (F)  
Pereto, 5 febbraio 1865 - professione: =; relazione CF: nipote

## Foglio 73 - località **Castello**

---

- 1) Moretti Vespasiano di Nicola (M) - marito di Sabatucci Clementina  
Pereto, 4 aprile 1832 - professione: pecoraro
- 2) Sabatucci Clementina di Pietro (F) - moglie di Moretti Vespasiano  
Pereto, 7 ottobre 1841 - professione: filatrice; relazione CF: moglie
- 3) Moretti Maria Giovanna di Vespasiano (F)  
Pereto, 27 febbraio 1867 - professione: =; relazione CF: figlia

## Foglio 74 - località **Castello**

---

- 1) Penna Caterina del fu Mariano (F) - vedova del fu Maccafani Camillo  
Pereto, 14 gennaio 1827 - professione: **possidente**
  
- 2) Maccafani Gabriele del fu Camillo (M)  
Pereto, 27 settembre 1849 - professione: **possidente**; relazione CF: **figlio**  
Note: **celibe**
  
- 3) Maccafani Mario del fu Camillo (M)  
Pereto, 25 marzo 1852 - professione: **possidente**; relazione CF: **figlio**  
Note: **celibe**
  
- 4) Maccafani Marianna del fu Camillo (F)  
Pereto, 26 gennaio 1854 - professione: **possidente**; relazione CF: **figlia**  
Note: **celibe**
  
- 5) Tittone Leonarda del fu Giuseppe (F)  
Pereto, 26 aprile 1855 - professione: **serva**; relazione CF: **serva**

## Foglio 75 - località **Castello**

---

- 1) Maccafani Bartolomeo del fu Giovanni Angelo (M) - marito di Martire  
Domenica  
Pereto, 23 aprile 1820 - professione: **possidente**  
Note: [il lugo di nascita è invertito con quello della moglie]
  
- 2) Martire Domenica del fu Michele (F) - moglie di Maccafani Bartolomeo  
Rocca di Botte, 15 febbraio 1830 - professione: **possidente**; relazione CF: **moglie**  
Note: [il luogo di nascita è invertito con quello del marito] entra nel connue nel  
1853
  
- 3) Maccafani Geltrude di Bartolomeo (F)  
Pereto, 10 settembre 1858 - professione: =; relazione CF: **figlia**
  
- 4) Maccafani Giovanni Angelo di Bartolomeo (M)  
Pereto, 26 giugno 1867 - professione: =; relazione CF: **figlio**

Foglio 76 - località **Castello**

---

- 1) Santese Innocenzo del fu Bernardo e fu Marianna Ciancione (M) - marito di Cardone Rosalba  
Pereto, 7 aprile 1824 - professione: possidente
  
- 2) Cardone Rosalba di Nicola (F) - moglie di Santese Innocenzo  
Cappelle, 1826 - professione: possidente; relazione CF: moglie  
Note: data dell'ingresso nel comune 1855
  
- 3) Santese Emilio di Innocenzo e Rosalba Cardone (M)  
Pereto, 8 novembre 1856 - professione: possidente; relazione CF: figlio
  
- 4) Santese Emidio di Innocenzo e Rosalba Cardone (M)  
Pereto, 19 febbraio 1859 - professione: possidente; relazione CF: figlio
  
- 5) Santese Loreta Gioconda Filomena di Innocenzo e Rosalba Cardone (F)  
Pereto, 20 novembre 1865 - professione: possidente; relazione CF: figlia
  
- 6) Santese Marianna di Innocenzo e Rosalba Cardone (F)  
Pereto, 20 dicembre 1867 - professione: possidente; relazione CF: figlia
  
- 7) Santese Elisabetta di Innocenzo e Rosalba Cardone (F)  
Pereto, 2 febbraio 1869 - professione: possidente; relazione CF: figlia

Foglio 77 - località **Castello**

---

- 1) Cocco Domenico del fu Gaetano (M) - marito di Feliziani Maria Rosa  
Pereto, 19 maggio 1828 - professione: **vaccaro**
  
- 2) Feliziani Maria Rosa di Alberto (F) - moglie di Cocco Domenico  
Villaromana, 1829 - professione: **filatrice**; relazione CF: **moglie**  
Note: data dell'ingresso nel comune 1851
  
- 3) Cocco Gaetano di Domenico (M)  
Pereto, 13 novembre 1853 - professione: **pecoraro**; relazione CF: **figlio**
  
- 4) Cocco Francesco di Domenico (M)  
Pereto, 13 settembre 1860 - professione: =; relazione CF: **figlio**
  
- 5) Cocco Antonio di Domenico (M)  
Pereto, 18 settembre 1865 - professione: =; relazione CF: **figlio**



Foglio 78 - località **Castello**

---

- 1) Santese Francesco del fu Antonio (M) - marito di Ippoliti Maddalena  
Pereto, 8 dicembre 1825 - professione: **possidente**
  
- 2) Ippoliti Maddalena di Domenico (F) - moglie di Santese Francesco  
Villaromana, 1828 - professione: **possidente**; relazione CF: **moglie**  
Note: data dell'ingresso nel comune 1851
  
- 3) Santese Luisa di Francesco (F)  
Pereto, 13 luglio 1853 - professione: **possidente**; relazione CF: **figlia**  
Note: **celibe**
  
- 4) Santese Giustina di Francesco (F)  
Pereto, 13 febbraio 1858 - professione: **possidente**; relazione CF: **figlia**
  
- 5) Santese Berardina di Francesco (F)  
Pereto, 23 marzo 1860 - professione: **possidente**; relazione CF: **figlia**
  
- 6) Santese Saverio di Francesco (M)  
Pereto, 21 febbraio 1863 - professione: **possidente**; relazione CF: **figlio**
  
- 7) Santese Odoarda Adele di Francesco (F)  
Pereto, 1 gennaio 1866 - professione: **possidente**; relazione CF: **figlia**
  
- 8) Santese Antonia Restituta di Francesco (F)  
Pereto, 16 maggio 1868 - professione: **possidente**; relazione CF: **figlia**  
Note: data della morte 14 ottobre 1869
  
- 9) Santese Antonio di Francesco (M)  
Pereto, 14 maggio 1870 - professione: **possidente**; relazione CF: **figlio**

**Foglio 79 - località Castello**

---

- 1) Staroccia Pietro del fu Pasquale (M) - marito di Cicchetti Maria Rosa  
Pereto, 3 aprile 1820 - professione: pecoraro
  
- 2) Cicchetti Maria Rosa del fu Salvatore (F) - moglie di Staroccia Pietro  
Pereto, 7 luglio 1823 - professione: filatrice; relazione CF: moglie
  
- 3) Staroccia Luca di Pietro (M)  
Pereto, 18 settembre 1853 - professione: pecoraro; relazione CF: figlio
  
- 4) Staroccia Salvatore di Pietro (M)  
Pereto, 1 dicembre 1856 - professione: =; relazione CF: figlio
  
- 5) Staroccia Lucia di Pietro (F)  
Pereto, 17 giugno 1859 - professione: =; relazione CF: figlia
  
- 6) Staroccia Elisabetta di Pietro (F)  
Pereto, 23 settembre 1861 - professione: =; relazione CF: figlia
  
- 7) Staroccia Alfonso di Pietro (M)  
Pereto, 12 agosto 1869 - professione: =

Foglio **80** - località **Castello**

---

- 1) Cocco Romualdo del fu Alessandro (M) - marito di Ciancione Francesca  
Pereto, 5 agosto 1800 - professione: possidente
- 2) Ciancione Francesca del fu Pietro (F) - moglie di Cocco Romualdo  
Pereto, 3 marzo 1807 - professione: possidente; relazione CF: moglie
- 3) Cocco Giovanni di Romualdo (M)  
Pereto, 5 marzo 1842 - professione: possidente; relazione CF: figlio

Foglio **81** - località **Castello**

---

- 1) Santese Paolo del fu Raffaele (M) - marito di Ventura Maria  
Pereto, 26 marzo 1833 - professione: possidente
- 2) Ventura Maria di Francesco (F) - moglie di Santese Paolo  
Pereto, 18 marzo 1837 - professione: possidente; relazione CF: moglie
- 3) Santese Paolina di Paolo (F)  
Pereto, 1 ottobre 1861 - professione: possidente; relazione CF: figlia
- 4) Santese Raffaele di Paolo (M)  
Pereto, 21 febbraio 1864 - professione: possidente; relazione CF: figlio  
Note: data di morte 27 luglio 1865

Foglio 82 - località **Castello**

---

- 1) Santese Giuseppe del fu Bernardo (M) - marito di Meuti Santa  
Pereto, 2 settembre 1816 - professione: guardaboschi
  
- 2) Meuti Santa di Colombo (F) - moglie di Santese Giuseppe  
Pereto, 30 agosto 1830 - professione: filatrice; relazione CF: moglie
  
- 3) Santese Angela Maria di Giuseppe (F)  
Pereto, 24 aprile 1854 - professione: filatrice; relazione CF: figlia
  
- 4) Santese Francesca di Giuseppe (F)  
Pereto, 22 agosto 1858 - professione: =; relazione CF: figlia
  
- 5) Santese Dario di Giuseppe (M)  
Pereto, 24 gennaio 1864 - professione: =; relazione CF: figlio  
Note: data di morte 23 giugno 1865
  
- 6) Santese Bernardo di Giuseppe (M)  
Pereto, 14 aprile 1866 - professione: =; relazione CF: figlio

## Foglio 83 - località **Castello**

---

- 1) Nicolai Luigi del fu Giovanni Procopio (M) - marito di Penna Rosa  
Pereto, 15 agosto 1821 - professione: contadino
  
- 2) Penna Rosa di Antonio (F) - moglie di Nicolai Luigi  
Pereto, 22 giugno 1816 - professione: filatrice; relazione CF: moglie
  
- 3) Nicolai Giuseppe di Luigi (M)  
Pereto, 25 gennaio 1852 - professione: pecoraro; relazione CF: figlio  
Note: celibe
  
- 4) Nicolai Maria di Luigi (F)  
Pereto, 30 aprile 1857 - professione: filatrice; relazione CF: figlia  
Note: celibe
  
- 5) Santese Mario del fu Michele (M)  
Pereto, 8 settembre 1841 - professione: contadino; relazione CF: nipote  
Note: celibe
  
- 6) Santese Angelo del fu Michele (M)  
Pereto, 26 marzo 1843 - professione: contadino; relazione CF: nipote  
Note: celibe
  
- 7) Santese Caterina del fu Michele (F)  
Pereto, 25 novembre 1844 - professione: filatrice; relazione CF: nipote  
Note: maritata con Meuti Giovanni
  
- 8) Santese Marianna del fu Michele (F)  
Pereto, 23 marzo 1846 - professione: filatrice; relazione CF: nipote  
Note: celibe

## Foglio 84 - località **Borghetto**

---

- 1) Santese Antonio del fu Raffaele (M)  
Pereto, 4 giugno 1835 - professione: possidente

Foglio 85 - località **Borghetto**

---

- 1) Ventura Francesco del fu Domenico (M) - marito di Nicolai Porzia  
Pereto, 30 settembre 1811 - professione: contadino
  
- 2) Nicolai Porzia del fu Giuseppe (F) - moglie di Ventura Francesco  
Pereto, 4 agosto 1808 - professione: filatrice; relazione CF: moglie  
Note: data della morte 23 maggio 1866
  
- 3) Ventura Giuseppe di Francesco e fu Nicolai Porzia (M) - marito di Cocco  
Marianna  
Pereto, 3 settembre 1840 - professione: contadino; relazione CF: figlio
  
- 4) Cocco Marianna di Romualdo (F) - moglie di Ventura Giuseppe  
Pereto, 8 aprile 1834 - professione: filatrice; relazione CF: nuora
  
- 5) Ventura Antonia di Giuseppe e Marianna Cocco (F)  
Pereto, 25 luglio 1864 - professione: filatrice; relazione CF: nipote
  
- 6) Ventura Domenico di Giuseppe e Marianna Cocco (M)  
Pereto, 11 marzo 1866 - professione: contadino; relazione CF: nipote
  
- 7) Ventura Berardino di Giuseppe e Marianna Cocco (M)  
Pereto, 12 febbraio 1869 - professione: contadino; relazione CF: nipote  
Note: [inserito luogo di nascita in quanto mancante]

Foglio **86** - località **Borghetto**

---

- 1) Ventura Giovanni del fu Lorenzo (M) - marito di Giustini Vincenza  
Pereto, 18 ottobre 1826 - professione: **contadino**
  
- 2) Giustini Vincenza di Tommaso (F) - moglie di Ventura Giovanni  
Pereto, 2 maggio 1831 - professione: **filatrice**; relazione CF: **moglie**
  
- 3) Ventura Felice di Giovanni (M)  
Pereto, 20 giugno 1859 - professione: =; relazione CF: **figlio**  
Note: **celibe**
  
- 4) Ventura Teodora di Giovanni (F)  
Pereto, 8 settembre 1863 - professione: =; relazione CF: **figlia**  
Note: **celibe**
  
- 5) Ventura Lorenzo di Giovanni (M)  
Pereto, 25 gennaio 1865 - professione: =; relazione CF: **figlio**  
Note: **celibe**
  
- 6) Ventura Annantonia di Giovanni (F)  
Pereto, 23 gennaio 1868 - professione: =; relazione CF: **figlia**

Foglio **87** - località **Borghetto**

---

- 1) Ventura Girolamo del fu Felice (M) - vedovo della fu Cristofari Maria Rosa  
Pereto, 6 agosto 1793 - professione: contadino  
Note: data della morte 21 febbraio 1866
  
- 2) Ventura Antonio di Girolamo (M) - marito di Iadeluca Angela Rosa  
Pereto, 5 luglio 1825 - professione: contadino; relazione CF: figlio
  
- 3) Iadeluca Angela Rosa di Antonio (F) - moglie di Ventura Antonio  
Pereto, 13 marzo 1827 - professione: filatrice; relazione CF: nuora
  
- 4) Ventura Maria Rosa di Antonio (F)  
Pereto, 2 gennaio 1864 - professione: =  
Note: celibe
  
- 5) Ventura Girolamo di Antonio (M)  
Pereto, 31 ottobre 1866 - professione: =



Foglio **88** - località **Castello**

---

- 1) Malatesta Tommaso del fu Giovanni (M) - vedovo della fu Iadeluca Prassede  
Pereto, 18 ottobre 1785 - professione: **contadino**  
Note: data della morte 21 settembre 1866
  
- 2) Malatesta Giovanni di Tommaso (M)  
Pereto, 10 febbraio 1816 - professione: **contadino**; relazione CF: **figlio**  
Note: **celibe**
  
- 3) Malatesta Pasqua di Tommaso (F) - moglie di Sciò Antonio  
Pereto, 30 marzo 1823 - professione: **filatrice**; relazione CF: **figlia**
  
- 4) Sciò Antonio del fu Francesco (M) - marito di Malatesta Pasqua  
Pereto, 29 settembre 1821 - professione: **contadino**; relazione CF: **genero**
  
- 5) Sciò Francesco di Antonio (M)  
Pereto, 17 aprile 1851 - professione: **contadino**; relazione CF: **nipote**  
Note: **celibe**
  
- 6) Sciò Bernardino di Antonio (M)  
Pereto, 22 dicembre 1853 - professione: **pecoraro**; relazione CF: **nipote**  
Note: **celibe**

Foglio 89 - località **Borghetto**

---

- 1) Meuti Giovanni del fu Francesco (M) - vedovo della fu Tittone Maddalena  
Pereto, 20 ottobre 1820 - professione: pecoraro
  
- 2) Meuti Francesco di Giovanni (M)  
Pereto, 10 ottobre 1846 - professione: pecoraro; relazione CF: figlio
  
- 3) Meuti Maria di Giovanni (F)  
Pereto, 24 marzo 1849 - professione: filatrice; relazione CF: figlia
  
- 4) Meuti Sante di Giovanni (M)  
Pereto, 1 novembre 1856 - professione: pecoraro; relazione CF: figlio
  
- 5) Santese Caterina del fu Michele (F)  
Pereto, 25 novembre 1844 - professione: filatrice; relazione CF: moglie  
Note: cambiamenti nello stato civile con indicazione della data moglie di Meuti  
Giovanni
  
- 6) Meuti Maddalena di Giovanni (F)  
Pereto, 7 agosto 1868 - professione: filatrice; relazione CF: figlia  
Note: data della morte 4 settembre 1869
  
- 7) Meuti Maddalena di Giovanni (F)  
Pereto, 19 aprile 1870 - professione: filatrice; relazione CF: figlia

Foglio 90 - località **Borghetto**

---

- 1) Piconi Silvestro del fu Benedetto (M) - marito di Ippoliti Rosa  
Pereto, 25 febbraio 1810 - professione: possidente  
Note: data della morte 14 agosto del 1868
  
- 2) Ippoliti Rosa del fu Marc'Antonio (F) - moglie di Piconi Silvestro  
Pereto, 3 agosto 1808 - professione: possidente; relazione CF: moglie
  
- 3) Piconi Giuseppe di Silvestro (M) - marito di Camposecco Maria  
Pereto, 5 giugno 1834 - professione: medico; relazione CF: figlio
  
- 4) Camposecco Maria di Costanzo (F) - moglie di Piconi Giuseppe  
Pereto, 21 febbraio 1830 - professione: possidente; relazione CF: nuora
  
- 5) Piconi Prassede di Giuseppe (F)  
Pereto, 23 gennaio 1861 - professione: possidente; relazione CF: nipote  
Note: celibe
  
- 6) Piconi Benedetto di Giuseppe (M)  
Pereto, 30 gennaio 1863 - professione: possidente; relazione CF: nipote  
Note: celibe
  
- 7) Giustini Giovanni di Domenico (M)  
Pereto, 8 aprile 1844 - professione: pecoraro; relazione CF: garzone  
Note: celibe
  
- 8) Piconi Andrea Alessandro di Giuseppe (M)  
Pereto, 31 luglio 1865 - professione: =; relazione CF: nipote
  
- 9) Piconi Angela Rosa Luisa di Giuseppe (F)  
Pereto, 24 ottobre 1868 - professione: =; relazione CF: nipote

**Foglio 91 - località Piazza Caur**

---

- 1) Pelone Giuseppe del fu Lorenzo (M) - marito di Vendetti Annantonia  
Pereto, 5 ottobre 1825 - professione: contadino
  
- 2) Vendetti Annantonia del fu Silvestro (F) - moglie di Pelone Giuseppe  
Pereto, 17 luglio 1822 - professione: filatrice; relazione CF: moglie
  
- 3) Pelone Lorenzo di Giuseppe (M)  
Pereto, 22 gennaio 1849 - professione: contadino; relazione CF: figlio  
Note: celibe
  
- 4) Pelone Silvestro di Giuseppe (M)  
Pereto, 3 ottobre 1850 - professione: contadino; relazione CF: figlio  
Note: celibe
  
- 5) Pelone Maria Domenica di Giuseppe (F)  
Pereto, 25 luglio 1852 - professione: filatrice; relazione CF: figlia  
Note: celibe
  
- 6) Pelone Maria Giovanna di Giuseppe (F)  
Pereto, 22 aprile 1858 - professione: filatrice; relazione CF: figlia  
Note: celibe
  
- 7) Pelone Domenico di Giuseppe (M)  
Pereto, 30 gennaio 1861 - professione: filatrice; relazione CF: figlio  
Note: celibe
  
- 8) Pelone Angela Rosa di Giuseppe (F)  
Pereto, 31 agosto 1864 - professione: filatrice; relazione CF: figlia

Foglio 92 - località **Piazza Caur**

---

- 1) Giustini Bernardino del fu Bernardo (M) - marito di Brusciotti Fortunata  
Pereto, 8 novembre 1819 - professione: contadino
  
- 2) Brusciotti Fortunata del fu Filippo (F) - moglie di Giustini Bernardino  
Pereto, 25 aprile 1819 - professione: filatrice; relazione CF: moglie
  
- 3) Giustini Francesca di Bernardino (F)  
Pereto, 30 ottobre 1845 - professione: filatrice; relazione CF: figlia  
Note: celibe
  
- 4) Giustini Angela Maria di Bernardino (F)  
Pereto, 14 maggio 1850 - professione: filatrice; relazione CF: figlia  
Note: celibe
  
- 5) Giustini Angelo di Bernardino (M)  
Pereto, 16 aprile 1854 - professione: contadino; relazione CF: figlio  
Note: celibe

**Foglio 93 - località Piazza Caur**

---

- 1) Iacuitti Giuseppe del fu Marzio Antonio (M) - marito di Bove Cecilia  
Pereto, 29 aprile 1825 - professione: possidente
  
- 2) Bove Cecilia di Maurizio (F) - moglie di Iacuitti Giuseppe  
Pereto, 23 maggio 1825 - professione: possidente; relazione CF: moglie
  
- 3) Iacuitti Elisabetta di Giuseppe (F)  
Pereto, 14 novembre 1853 - professione: possidente; relazione CF: figlia  
Note: celibe
  
- 4) Iacuitti Francesca di Giuseppe (F)  
Pereto, 16 settembre 1856 - professione: possidente; relazione CF: figlia  
Note: celibe
  
- 5) Iacuitti Angela Rosa di Giuseppe (F)  
Pereto, 19 maggio 1863 - professione: possidente; relazione CF: figlia  
Note: celibe; data della morte 13 agosto 1865
  
- 6) Iacuitti Marziantonio di Giuseppe (M)  
Pereto, 22 febbraio 1866 - professione: possidente; relazione CF: figlio

**Foglio 94 - località Piazza Caur**

---

- 1) Napoleone Celeste del fu Carlo Felice (F) - vedova del fu Penna Vincenzo  
Pereto, 5 gennaio 1805 - professione: filatrice  
Note: data della morte 8 ottobre 1867
  
- 2) Giustini Mariantonia del fu Giuseppe (F)  
Pereto, 5 maggio 1849 - professione: filatrice; relazione CF: nipote  
Note: celibe

## Foglio 95 - località **Piazza Caur**

---

- 1) Meuti Simone del fu Bernardino (M) - marito di Iannesse Maddalena  
Pereto, 24 agosto 1827 - professione: contadino
  
- 2) Iannesse Maddalena di Tommaso (F) - moglie di Meuti Simone  
Pereto, 22 maggio 1827 - professione: filatrice; relazione CF: moglie
  
- 3) Meuti Geltrude di Simone (F)  
Pereto, 10 giugno 1852 - professione: filatrice; relazione CF: figlia
  
- 4) Meuti Maria Domenica di Simone (F)  
Pereto, 16 gennaio 1855 - professione: filatrice; relazione CF: figlia
  
- 5) Meuti Francesca di Simone (F)  
Pereto, 10 settembre 1857 - professione: filatrice; relazione CF: figlia
  
- 6) Meuti Bernardino di Simone (M)  
Pereto, 13 maggio 1866 - professione: filatrice; relazione CF: figlio

## Foglio 96 - località **Piazza Caur**

---

- 1) Grossi Maria di Antonio (F) - vedova del fu Giuseppe Giustini e del fu Iannucci Domenico  
Pereto, 8 ottobre 1823 - professione: filatrice
  
- 2) Giustini Bernardina del fu Giuseppe (F)  
Pereto, 12 maggio 1852 - professione: filatrice; relazione CF: figlia
  
- 3) Iannucci Antonio del fu Domenico (M)  
Pereto, 25 agosto 1859 - professione: filatrice; relazione CF: figlio

**Foglio 97 - località Piazza Caur**

---

- 1) Alleve Maria Pasqua del fu Pietro (F) - vedova del fu Iannucci Angelo  
Pereto, 3 maggio 1839 - professione: filatrice
  
- 2) Iannucci Pietro del fu Angelo (M)  
Pereto, 11 febbraio 1863 - professione: contadino; relazione CF: figlio  
Note: celibe; data di morte 26 aprile 1867
  
- 3) Cicchetti Giovanni Mario di Francesco (M) - marito di Maria Pasqua Alleve  
Pereto, 19 dicembre 1834 - professione: contadino; relazione CF: marito
  
- 4) Cicchetti Margherita di Giovanni Mario (F)  
Pereto, 11 giugno 1867 - professione: =; relazione CF: figlia

**Foglio 98 - località Piazza Caur**

---

- 1) Iannucci Giuseppe del fu Angelo (M) - marito di Paluzzi Palma  
Pereto, 3 marzo 1801 - professione: contadino
  
- 2) Paluzzi Palma del fu Pasquale (F) - moglie di Iannucci Giuseppe  
Pereto, 15 ottobre 1802 - professione: filatrice; relazione CF: moglie
  
- 3) Iannucci Domenico di Giuseppe (M)  
Pereto, 9 giugno 1854 - professione: contadino; relazione CF: figlio



## Foglio 99 - località **Piazza dell'Olmo**

---

- 1) Tittone Nicola del fu Giuseppe (M) - marito di Cipollone Marianna  
Pereto, 3 giugno 1835 - professione: contadino
  
- 2) Cipollone Marianna del fu Francesco (F) - moglie di Tittone Nicola  
Pereto, 5 marzo 1837 - professione: filatrice; relazione CF: moglie
  
- 3) Tittone Giovanni di Nicola (M)  
Pereto, 11 novembre 1854 - professione: contadino; relazione CF: figlio  
Note: celibe
  
- 4) Tittone Giuseppe di Nicola (M)  
Pereto, 31 gennaio 1858 - professione: contadino; relazione CF: figlio  
Note: celibe
  
- 5) Tittone Cesare di Nicola (M)  
Pereto, 2 febbraio 1863 - professione: contadino; relazione CF: figlio  
Note: celibe
  
- 6) Tittone Pasqua di Nicola (F)  
Pereto, 26 gennaio 1873 - professione: contadino; relazione CF: figlia  
Note: celibe

## Foglio 100 - località **Piazza dell'Olmo**

---

- 1) Palombo Brigida del fu Filippo (F) - vedova del fu Tittone Francesco  
Pereto, 18 giugno 1805 - professione: filatrice
  
- 2) Tittone Filippo del fu Francesco (M) - marito di Meuti Maria Domenica  
Pereto, 28 marzo 1835 - professione: contadino; relazione CF: figlio
  
- 3) Tittone Giovanni del fu Francesco (M)  
Pereto, 17 marzo 1839 - professione: contadino; relazione CF: figlio  
Note: celibe
  
- 4) Meuti Maria Domenica di Giuseppe (F) - moglie di Tttone Filippo  
Pereto, 30 giugno 1830 - professione: filatrice; relazione CF: nuora

Foglio **101** - località **Piazza dell'Olmo**

---

- 1) Tittone Domenico del fu Francesco e Brigida Palombo (M) - marito di Balla Maddalena  
Pereto, 26 novembre 1828 - professione: contadino
  
- 2) Balla Maddalena del fu Bernardino e fu Margarita Paoletti (F) - moglie di Domenico Tittone  
Pereto, 3 novembre 1830 - professione: filatrice; relazione CF: moglie
  
- 3) Tittone Bernardino di Domenico e Maddalena Balla (M)  
Pereto, 1 gennaio 1859 - professione: contadino; relazione CF: figlio  
Note: celibe
  
- 4) Tittone Maria di Domenico e Maddalena Balla (F)  
Pereto, 21 maggio 1862 - professione: =; relazione CF: figlia  
Note: celibe
  
- 5) Tittone Francesco di Domenico e Maddalena Balla (M)  
Pereto, 30 maggio 1864 - professione: =; relazione CF: figlio  
Note: celibe
  
- 6) Tittone Maria Giovanna di Domenico e Maddalena Balla (F)  
Pereto, 29 agosto 1867 - professione: =; relazione CF: figlia  
Note: data della morte 4 ottobre 1867
  
- 7) Tittone Giovanni di Domenico e Maddalena Balla (M)  
Pereto, 27 settembre 1869 - professione: =; relazione CF: figlio

**Foglio 102 - località Piazza dell'Olmo**

---

- 1) Palombo Domenico del fu Giovanni (M) - marito di Dondini Francesca  
Pereto, 1 ottobre 1826 - professione: contadino
  
- 2) Dondini Francesca di Antonio (F) - moglie di Palombo Domenico  
Pereto, 3 novembre 1826 - professione: filatrice; relazione CF: moglie
  
- 3) Palombo Santa di Domenico (F)  
Pereto, 13 settembre 1849 - professione: filatrice; relazione CF: figlia  
Note: celibe
  
- 4) Palombo Maddalena di Domenico (F)  
Pereto, 12 gennaio 1853 - professione: filatrice; relazione CF: figlia  
Note: celibe
  
- 5) Palombo Elisabetta di Domenico (F)  
Pereto, 12 aprile 1855 - professione: filatrice; relazione CF: figlia  
Note: celibe
  
- 6) Palombo Pasquale di Domenico (M)  
Pereto, 31 agosto 1857 - professione: filatrice; relazione CF: figlio  
Note: celibe
  
- 7) Palombo Maria Domenica di Domenico (F)  
Pereto, 25 gennaio 1863 - professione: filatrice; relazione CF: figlia  
Note: celibe
  
- 8) Palombo Giovanni di Domenico (M)  
Pereto, 20 dicembre 1865 - professione: filatrice; relazione CF: figlio
  
- 9) Palombo Antonio di Domenico (M)  
Pereto, 10 giugno 1868 - professione: filatrice; relazione CF: figlio

### Foglio 103 - località **Piazza dell'Olmo**

---

- 1) Iadeluca Bernardino del fu Giovanni Pietro (M) - vedovo della fu Iacuitti Bernardina  
Pereto, 12 agosto 1808 - professione: contadino
  
- 2) Iadeluca Angelo di Bernardino (M) - marito di Sciò Maria  
Pereto, 26 marzo 1826 - professione: contadino; relazione CF: figlio
  
- 3) Sciò Maria del fu Francesco (F) - moglie di Iadeluca Angelo  
Pereto, 16 ottobre 1827 - professione: filatrice; relazione CF: nuora
  
- 4) Iadeluca Alfonso di Angelo (M)  
Pereto, 27 ottobre 1856 - professione: contadino; relazione CF: nipote  
Note: celibe
  
- 5) Iadeluca Costantino di Angelo (M)  
Pereto, 8 marzo 1859 - professione: contadino; relazione CF: nipote  
Note: celibe
  
- 6) Iadeluca Bernardina di Angelo (F)  
Pereto, 5 novembre 1864 - professione: contadina; relazione CF: nipote  
Note: celibe
  
- 7) Iadeluca Rosalia di Angelo (F)  
Pereto, 20 febbraio 1868 - professione: contadina; relazione CF: nipote  
Note: celibe; data di morte 10 agosto 1868

### Foglio 104 - località **Piazza dell'Olmo**

---

- 1) Iannesse Pietro del fu Pasquale (M) - marito di Bove Sinfarosa  
Pereto, 26 settembre 1826 - professione: contadino
  
- 2) Bove Sinfarosa del fu Angelo (F) - moglie di Iannesse Pietro  
Pereto, 6 febbraio 1830 - professione: filatrice

## Foglio 105 - località **Piazza dell'Olmo**

---

- 1) Cristofani Giovanna del fu Giuseppe (F) - vedova del fu Penna Mariano  
Pereto, 11 settembre 1801 - professione: **proprietaria**
  
- 2) Penna D. Vincenzo del fu Mariano (M)  
Pereto, 13 ottobre 1824 - professione: **sacerdote**; relazione CF: **figlio**  
Note: **celibe**
  
- 3) Penna Elia del fu Mariano (M) - marito di Brocchi Giuseppa  
Pereto, 18 agosto 1836 - professione: **proprietario**; relazione CF: **figlio**
  
- 4) Brocchi Giuseppa di Filippo (F) - moglie di Penna Elia  
Pereto, 3 ottobre 1839 - professione: **proprietario**; relazione CF: **nuora**
  
- 5) Penna Maria di Elia (F)  
Pereto, 10 febbraio 1860 - professione: **proprietario**; relazione CF: **nipote**
  
- 6) Penna Mariano di Elia (M)  
Pereto, 25 agosto 1863 - professione: **proprietario**; relazione CF: **nipote**
  
- 7) Giustini Domenico del fu Giuseppe (M)  
Pereto, 16 luglio 1807 - professione: **garzone**; relazione CF: **garzone**  
Note: **celibe**; data di morte 13 novembre 1866
  
- 8) Penna Alberto Alfonso Marino di Elia (M)  
Pereto, 23 marzo 1868 - professione: **proprietario**; relazione CF: **nipote**

## Foglio 106 - località **Piazza dell'Olmo**

---

- 1) Penna Angelo del fu Giuseppe (M) - marito di Iacuitti Bernardina  
Pereto, 6 agosto 1807 - professione: **guardia rurale**
  
- 2) Iacuitti Bernardina del fu Francesco (F) - moglie di Penna Angelo  
Pereto, 13 luglio 1811 - professione: **filatrice**; relazione CF: **moglie**
  
- 3) Penna Maria di Angelo (F)  
Pereto, 6 settembre 1849 - professione: **filatrice**; relazione CF: **figlia**  
Note: **celibe**

**Foglio 107 - località Piazza dell'Olmo**

---

- 1) Sciò Giuseppe del fu Pasquale (M) - vedovo della fu Ventura Maria Felice  
Pereto, 2 giugno 1793 - professione: muratore
- 2) Sciò Pasquale di Giuseppe (M)  
Pereto, 4 giugno 1826 - professione: contadino; relazione CF: figlio

**Foglio 108 - località Piazza dell'Olmo**

---

- 1) Iannese Maria Domenica del fu Domenico (F) - vedova di Ventura Antonio  
Pereto, 9 agosto 1819 - professione: filatrice
- 2) Ventura Bernardino del fu Antonio e Maria Domenica Iannese (M)  
Pereto, 26 maggio 1843 - professione: contadino; relazione CF: figlio  
Note: celibe; data di morte 9 agosto 1867
- 3) Ventura Maddalena del fu Antonio e Maria Domenica Iannese (F)  
Pereto, 18 agosto 1845 - professione: filatrice; relazione CF: figlia  
Note: celibe
- 4) Ventura Domenico del fu Antonio e Maria Domenica Iannese (M)  
Pereto, 1 settembre 1849 - professione: contadino; relazione CF: figlio  
Note: celibe
- 5) Santese Mario del fu Michele (M) - marito di Maddalena Ventura  
Pereto, 8 settembre 1841 - professione: contadino; relazione CF: genero
- 6) Santese Michele di Mario e Maddalena Ventura (M)  
Pereto, 13 febbraio 1867 - professione: contadino; relazione CF: nipote
- 7) Santese Maria di Mario e Maddalena Ventura (F)  
Pereto, 7 settembre 1869 - professione: contadino; relazione CF: nipote

**Foglio 109 - località Piazza dell'Olmo**

---

- 1) Iusti Antonio del fu Giovanni (M) - vedovo di Pelone Maria  
Pereto, 7 giugno 1807 - professione: **contadino**
  
- 2) Iusti Giuseppe di Antonio (M)  
Pereto, 25 novembre 1830 - professione: **contadino**; relazione CF: **figlio**  
Note: **celibe**
  
- 3) Iusti Nicola del fu Francesco (M)  
Pereto, 23 settembre 1843 - professione: **contadino**; relazione CF: **nipote**  
Note: **celibe**
  
- 4) Nicolai Amadeo di Fausto, Maddalena Camposecco (M) - marito di Maria Felice Iusti  
Pereto, 6 settembre 1839 - professione: **contadino**; relazione CF: **genero**
  
- 5) Iusti Maria Felice di Antonio, Maria Cristofani (F) - moglie di Amadeo Nicolai  
Pereto, 11 luglio 1841 - professione: **contadino**; relazione CF: **figlia**
  
- 6) Nicolai Maddalena di Amadeo, Iusti Maria Felice (F)  
Pereto, 31 marzo 1869 - professione: **contadino**; relazione CF: **nipote**

**Foglio 110 - località Piazza dell'Olmo**

---

- 1) Vendetti Antonio del fu Giuseppe (M) - marito di Iusti Pasquarosa  
Pereto, 30 marzo 1831 - professione: contadino
  
- 2) Iusti Pasquarosa del fu Francesco (F) - moglie di Vendetti Antonio  
Pereto, 26 luglio 1837 - professione: contadina; relazione CF: moglie
  
- 3) Vendetti Giuseppe di Antonio (M)  
Pereto, 6 maggio 1861 - professione: contadino; relazione CF: figlio  
Note: celibe
  
- 4) Vendetti Caterina di Antonio (F)  
Pereto, 26 aprile 1863 - professione: contadina; relazione CF: figlia  
Note: celibe
  
- 5) Iusti Pasquale del fu Francesco (M)  
Pereto, 26 luglio 1846 - professione: contadino; relazione CF: cognato  
Note: celibe
  
- 6) Iusti Maria Luisa del fu Francesco (F)  
Pereto, 4 ottobre 1848 - professione: contadina; relazione CF: cognata  
Note: celibe
  
- 7) Vendetti Francesco di Antonio (M)  
Pereto, 3 agosto 1865 - professione: contadino; relazione CF: figlio  
Note: data di morte 3 ottobre 1867
  
- 8) Vendetti Domenico di Antonio (M)  
Pereto, 9 luglio 1867 - professione: contadino; relazione CF: figlio



Foglio 111 - località **Piazza dell'Olmo**

---

- 1) Giustini Giovanni del fu Luigi (M) - marito di Iannesse Francesca  
Pereto, 7 luglio 1821 - professione: contadino
  
- 2) Iannesse Francesca del fu Pasquale (F) - moglie di Giustini Giovanni  
Pereto, 12 ottobre 1824 - professione: filatrice; relazione CF: moglie
  
- 3) Giustini Gaetano di Giovanni (M)  
Pereto, 3 giugno 1844 - professione: contadino; relazione CF: figlio  
Note: celibe
  
- 4) Giustini Marianna di Giovanni (F)  
Pereto, 5 maggio 1847 - professione: filatrice; relazione CF: figlia  
Note: celibe
  
- 5) Giustini Tommaso di Giovanni (M)  
Pereto, 22 maggio 1849 - professione: contadino; relazione CF: figlio  
Note: celibe
  
- 6) Giustini Antonio di Giovanni (M)  
Pereto, 4 maggio 1852 - professione: contadino; relazione CF: figlio  
Note: celibe
  
- 7) Giustini Mariantonia di Giovanni (F)  
Pereto, 16 agosto 1855 - professione: filatrice; relazione CF: figlia  
Note: celibe; data di morte 7 marzo 1868
  
- 8) Giustini Bernardina di Giovanni (F)  
Pereto, 11 marzo 1859 - professione: filatrice; relazione CF: figlia  
Note: celibe
  
- 9) Giustini Luigi di Giovanni (M)  
Pereto, 12 novembre 1861 - professione: contadino; relazione CF: figlio  
Note: celibe
  
- 10) Giustini Pasquale di Giovanni (M)  
Pereto, 2 maggio 1865 - professione: contadino; relazione CF: figlio  
Note: celibe

**11) Giustini Angela di Giovanni (F)**

Pereto, 10 dicembre 1866 - professione: contadina; relazione CF: figlia

**12) Giustini Berardino di Giovanni (M)**

Pereto, 22 febbraio 1868 - professione: contadino; relazione CF: figlio

Note: celibe

**Foglio 112 - località Piazza dell'Olmo**

---

**1) Giustini Anna Antonia del fu Carlo (F) - vedova di Giustini Stefano**

Pereto, 18 novembre 1808 - professione: filatrice

**2) Giustini Bernardina del fu Stefano (F)**

Pereto, 2 giugno 1841 - professione: filatrice; relazione CF: figlia

Note: celibe

**3) Giustini Francesca del fu Stefano (F)**

Pereto, 3 maggio 1848 - professione: filatrice; relazione CF: figlia

Note: celibe

**Foglio 113 - località Piazza dell'Olmo**

---

**1) Dondini Antonio del fu Pietro (M) - marito di Iannucci Mariantonia**

Pereto, 19 gennaio 1809 - professione: contadino

**2) Iannucci Mariantonia di (F) - moglie di Dondini Antonio**

Pereto, 1 febbraio 1810 - professione: =; relazione CF: moglie

Note: [paternità mancante]

Foglio 114 - località **Piazza dell'Olmo**

---

- 1) Fiorentini Francesco di Giuseppe (M) - marito di Toti Pasqua  
Pereto, 21 ottobre 1835 - professione: **contadino**
  
- 2) Toti Pasqua del fu Raimondo (F) - moglie di Fiorentini Francesco  
Pereto, 20 novembre 1833 - professione: **filatrice**; relazione CF: **moglie**
  
- 3) Fiorentini Pietro di Francesco (M)  
Pereto, 30 maggio 1859 - professione: **contadino**; relazione CF: **figlio**  
Note: **celibe**
  
- 4) Fiorentini Maria di Francesco (F)  
Pereto, 11 settembre 1863 - professione: **contadina**; relazione CF: **figlia**  
Note: **celibe**

**Foglio 115 - località Piazza dell'Olmo**

---

- 1) Fiorentini Ortensio del fu Francesco (M) - vedovo di Bernardina Pelone  
Pereto, 16 novembre 1793 - professione: contadino
  
- 2) Fiorentini Francesca del fu Francesco (F)  
Pereto, 6 febbraio 1811 - professione: filatrice; relazione CF: sorella  
Note: celibe
  
- 3) Fiorentini Antonio di Ortensio (M) - marito di Vendetti Lucia  
Pereto, 21 aprile 1820 - professione: pecoraro; relazione CF: figlio
  
- 4) Vendetti Lucia del fu Silvestro (F) - moglie di Fiorentini Antonio  
Pereto, 17 gennaio 1820 - professione: filatrice; relazione CF: nuora
  
- 5) Fiorentini Francesco di Antonio (M)  
Pereto, 31 ottobre 1843 - professione: contadino; relazione CF: nipote  
Note: celibe
  
- 6) Fiorentini Nicola di Antonio (M)  
Pereto, 18 ottobre 1846 - professione: contadino; relazione CF: nipote  
Note: celibe
  
- 7) Fiorentini Michele di Antonio (M)  
Pereto, 7 maggio 1849 - professione: contadino; relazione CF: nipote  
Note: celibe
  
- 8) Fiorentini Maria Teresa di Antonio (F)  
Pereto, 2 gennaio 1852 - professione: contadino; relazione CF: nipote  
Note: celibe
  
- 9) Fiorentini Angela Rosa di Antonio (F)  
Pereto, 13 aprile 1854 - professione: contadino; relazione CF: nipote  
Note: celibe
  
- 10) Fiorentini Pietro di Antonio (M)  
Pereto, 27 gennaio 1857 - professione: contadino; relazione CF: nipote  
Note: celibe

- 11) Fiorentini Bernardino di Antonio (M)**  
Pereto, 27 giugno 1859 - professione: **contadino**; relazione CF: **nipote**  
Note: **celibe**
- 12) Fiorentini Bernardina di Antonio (F)**  
Pereto, 12 aprile 1862 - professione: **contadino**; relazione CF: **nipote**  
Note: **celibe**
- 13) Fiorentini Tommaso di Antonio (M)**  
Pereto, 8 ottobre 1864 - professione: **contadino**; relazione CF: **nipote**  
Note: **celibe**
- 14) Fiorentini Maddalena del fu Nicola (F) - moglie di Francesco**  
Pereto, 25 marzo 1847 - professione: **filatrice**; relazione CF: **nipote**  
Note: **celibe**
- 15) Fiorentini Fortunato di Francesco (M)**  
Pereto, 26 gennaio 1867 - professione: **contadino**; relazione CF: **nipote**

## Foglio 116 - località **Porta della Piaggia**

---

- 1) Prassede Michele del fu Tommaso (M) - marito di Giustini Maria Pereto, 17 dicembre 1814 - professione: mugnaio
  
- 2) Giustini Maria del fu Michele (F) - moglie di Prassede Michele Pereto, 27 settembre 1809 - professione: filatrice; relazione CF: moglie
  
- 3) Prassede Tommaso di Michele (M)  
Pereto, 14 marzo 1840 - professione: studente; relazione CF: figlio  
Note: celibe
  
- 4) Prassede Francesco di Michele (M)  
Pereto, 17 maggio 1843 - professione: mugnaio; relazione CF: figlio  
Note: celibe
  
- 5) Prassede Fortunato di Michele (M)  
Pereto, 19 maggio 1845 - professione: mugnaio; relazione CF: figlio  
Note: celibe
  
- 6) Prassede Alfonso di Michele (M)  
Pereto, 20 marzo 1847 - professione: falegname; relazione CF: figlio  
Note: celibe
  
- 7) Prassede Antonio di Michele (M)  
Pereto, 9 dicembre 1848 - professione: falegname; relazione CF: figlio  
Note: celibe
  
- 8) Prassede Teresa di Michele (F)  
Pereto, 4 ottobre 1850 - professione: filatrice; relazione CF: figlia  
Note: celibe

Foglio 117 - località **Porta della Piaggia**

---

- 1) Pelone Benedetto del fu Gioacchino (M) - marito di Sciò Caterina  
Pereto, 13 ottobre 1834 - professione: contadino
  
- 2) Sciò Caterina del fu Domenico (F) - moglie di Pelone Benedetto  
Pereto, 23 settembre 1834 - professione: filatrice; relazione CF: moglie
  
- 3) Pelone Palma del fu Gioacchino (F)  
Pereto, 24 marzo 1839 - professione: filatrice; relazione CF: sorella  
Note: celibe
  
- 4) Pelone Mariantonia di Benedetto (F)  
Pereto, 16 febbraio 1865 - professione: =; relazione CF: figlia
  
- 5) Pelone Appollonia di Benedetto (F)  
Pereto, 13 settembre 1867 - professione: =; relazione CF: figlia

## Foglio 118 - località **Porta della Piaggia**

---

- 1) Giustini Carlo del fu Michele (M) - marito di Orlandi Domenica  
Pereto, 17 marzo 1871 - professione: sostituto segretario comunale
  
- 2) Orlandi Domenica del fu Gaetano (F) - moglie di Giustini Carlo  
Pereto, 9 luglio 1809 - professione: filatrice; relazione CF: moglie
  
- 3) Giustini Orazio di Carlo (M)  
Pereto, 26 novembre 1843 - professione: fornaro; relazione CF: figlio  
Note: celibe; esce dal comune il 27 luglio 1867
  
- 4) Giustini Simone di Carlo (M)  
Pereto, 1 dicembre 1845 - professione: oste; relazione CF: figlio  
Note: celibe
  
- 5) Giustini Leonidio di Carlo (M)  
Pereto, 14 gennaio 1848 - professione: =; relazione CF: figlio  
Note: celibe
  
- 6) Giustini Giuseppe di Carlo (M)  
Pereto, 27 giugno 1851 - professione: =; relazione CF: figlio
  
- 7) Giustini Angela Rosa di Carlo (F)  
Pereto, 14 novembre 1857 - professione: =; relazione CF: figlia



## Foglio 119 - località **Porta delle Piagge**

---

- 1) Giustini Benedetto del fu Pasquale (M) - marito di Pelone Agnese  
Pereto, 9 dicembre 1811 - professione: contadino
  
- 2) Pelone Agnese del fu Giauacchino (F) - moglie di Giustini Benedetto  
Pereto, 15 agosto 1815 - professione: filatrice; relazione CF: moglie
  
- 3) Giustini Francesco di Benedetto (M)  
Pereto, 29 ottobre 1841 - professione: contadino; relazione CF: figlio  
Note: celibe; data di morte 22 novembre 1867
  
- 4) Giustini Bernardina di Benedetto (F)  
Pereto, 15 ottobre 1844 - professione: filatrice; relazione CF: figlia  
Note: celibe
  
- 5) Giustini Giustino di Benedetto (M)  
Pereto, 16 agosto 1847 - professione: contadino; relazione CF: figlio  
Note: celibe
  
- 6) Giustini Pasquale di Benedetto (M)  
Pereto, 20 aprile 1850 - professione: contadino; relazione CF: figlio  
Note: celibe
  
- 7) Giustini Carlo di Benedetto (M)  
Pereto, 4 dicembre 1855 - professione: =; relazione CF: figlio

## Foglio 120 - località **Porta delle Piagge**

---

- 1) Bove Francesca del fu Giuseppe (F)  
Pereto, 1 luglio 1809 - professione: filatrice  
Note: celibe
  
- 2) Bove Berardino di padre incerto (M)  
Pereto, 26 maggio 1839 - professione: contadino; relazione CF: figlio  
Note: celibe

**Foglio 121 - località Porta delle Piagge**

---

- 1) Palombo Alessandro del fu Salvatore (M) - marito di Camposecco Berardina Pereto, 5 aprile 1821 - professione: contadino
  
- 2) Camposecco Berardina di Paolo Antonio (F) - moglie di Palombo Alessandro Pereto, 11 luglio 1825 - professione: filatrice; relazione CF: moglie
  
- 3) Palombo Filippo di Alessandro (M)  
Pereto, 15 settembre 1847 - professione: pecoraro; relazione CF: figlio  
Note: celibe
  
- 4) Palombo Santa di Alessandro (F)  
Pereto, 17 gennaio 1853 - professione: filatrice; relazione CF: figlia  
Note: celibe
  
- 5) Palombo Maria Domenica di Alessandro (F)  
Pereto, 30 luglio 1858 - professione: =; relazione CF: figlia
  
- 6) Palombo Salvatore di Alessandro (M)  
Pereto, 3 marzo 1861 - professione: =; relazione CF: figlio

**Foglio 122 - località Porta delle Piagge**

---

- 1) Giustini Mariano del fu Domenico (M) - marito di Bove Angela Maria  
Pereto, 31 maggio 1818 - professione: contadino
  
- 2) Bove Angela Maria del fu Benedetto (F) - moglie di Giustini Mariano  
Pereto, 10 maggio 1815 - professione: filatrice; relazione CF: moglie
  
- 3) Giustini Francesca di Mariano (F)  
Pereto, 17 luglio 1844 - professione: filatrice; relazione CF: figlia  
Note: celibe
  
- 4) Giustini Maria Antonia di Mariano (F)  
Pereto, 12 giugno 1847 - professione: filatrice; relazione CF: figlia  
Note: celibe; data di morte 28 dicembre 1867
  
- 5) Giustini Berardina di Mariano (F)  
Pereto, 1 febbraio 1853 - professione: filatrice; relazione CF: figlia  
Note: celibe
  
- 6) Giustini Domenico di Mariano (M)  
Pereto, 9 ottobre 1856 - professione: =; relazione CF: figlio

**Foglio 123 - località Porta delle Piagge**

---

- 1) Palombo Filippo di Domenico e fu Maria Alleve (M) - marito di Iannesse Palma  
Pereto, 18 ottobre 1838 - professione: muratore
  
- 2) Iannesse Palma di Tommaso e fu Francesca Pelone (F) - moglie di Palombo Filippo  
Pereto, 15 aprile 1832 - professione: filatrice; relazione CF: moglie
  
- 3) Palombo Maria di Filippo e Palma Iannesse (F)  
Pereto, 25 febbraio 1859 - professione: =; relazione CF: figlia
  
- 4) Palombo Annunziata di Filippo e Palma Iannesse (F)  
Pereto, 15 ottobre 1864 - professione: =; relazione CF: figlia
  
- 5) Palombo Santa di Filippo e Palma Iannesse (F)  
Pereto, 12 marzo 1867 - professione: =; relazione CF: figlia
  
- 6) Palombo Antonio di Filippo e Palma Iannesse (M)  
Pereto, 25 ottobre 1869 - professione: =; relazione CF: figlio  
Note: data di morte 3 aprile 1870

## Foglio 124 - località **Porta delle Piagge**

---

- 1) Tittone Francesco del fu Andrea (M) - marito di Valelli Marianna  
Pereto, 18 agosto 1814 - professione: contadino
  
- 2) Valelli Marianna del fu Antonio (F) - moglie di Tittone Francesco  
Pereto, 9 novembre 1815 - professione: filatrice; relazione CF: moglie
  
- 3) Tittone Barbera di Francesco (F)  
Pereto, 17 marzo 1843 - professione: filatrice; relazione CF: figlia  
Note: celibe
  
- 4) Tittone Margarita di Francesco (F)  
Pereto, 25 maggio 1853 - professione: filatrice; relazione CF: figlia  
Note: celibe
  
- 5) Tittone Maria Francesca di Francesco (F)  
Pereto, 7 luglio 1857 - professione: =; relazione CF: figlia

## Foglio 125 - località **Porta delle Piagge**

---

- 1) Dondini Giuseppe di Antonio (M) - marito di Iannucci Marianna  
Pereto, 9 giugno 1834 - professione: contadino  
Note: ultima residenza s'ignora in quanto carcerato
  
- 2) Iannucci Marianna del fu Domenico (F) - moglie di Dondini Giuseppe  
Pereto, 2 aprile 1833 - professione: filatrice; relazione CF: moglie
  
- 3) Vendetti Silvestro del fu Francesco (M)  
Pereto, 19 gennaio 1853 - professione: =; relazione CF: nipote

## Foglio 126 - località **Porta delle Piagge**

---

- 1) Giordani Matteo del fu Francesco (M) - marito di Cicchetti Cristina  
Pereto, 26 marzo 1821 - professione: possidente
  
- 2) Cicchetti Cristina del fu Giovanni (F) - moglie di Giordani Matteo  
Pereto, 23 aprile 1824 - professione: possidente; relazione CF: moglie
  
- 3) Giordani Beatrice di Matteo (F)  
Pereto, 14 settembre 1847 - professione: possidente; relazione CF: figlia  
Note: celibe
  
- 4) Giordani Antonio di Matteo (M)  
Pereto, 7 gennaio 1850 - professione: possidente; relazione CF: figlio  
Note: celibe
  
- 5) Giordani Maria Teresa di Matteo (F)  
Pereto, 15 settembre 1854 - professione: possidente; relazione CF: figlia
  
- 6) Giordani Veronica di Matteo (F)  
Pereto, 6 gennaio 1856 - professione: =; relazione CF: figlia
  
- 7) Giordani Francesco di Matteo (M)  
Pereto, 19 agosto 1860 - professione: =; relazione CF: figlio
  
- 8) Giordani Anna Rosa di Matteo (F)  
Pereto, 30 maggio 1863 - professione: =; relazione CF: figlia
  
- 9) Giordani Giuseppe di Matteo (M)  
Pereto, 13 gennaio 1866 - professione: =; relazione CF: figlio
  
- 10) Giordani Maria Domenica di Matteo (F)  
Pereto, 25 aprile 1869 - professione: =; relazione CF: figlia  
Note: data di morte 15 maggio 1869

Foglio 127 - località **Porta delle Piagge**

---

- 1) Cristofani Giuseppe del fu Francesco (M) - vedovo della fu Santese Lucia  
Pereto, 6 febbraio 1795 - professione: fornaro
  
- 2) Cristofani Francesco di Giuseppe (M) - marito di Bove Maria Domenica  
Pereto, 19 febbraio 1828 - professione: fornaro; relazione CF: figlio  
Note: data di morte 8 ottobre 1866
  
- 3) Cristofani Caterina di Giuseppe (F)  
Pereto, 17 maggio 1834 - professione: filatrice; relazione CF: figlia  
Note: celibe
  
- 4) Bove Maria Domenica del fu Valentino (F) - moglie di Cristofani Francesco  
Pereto, 3 agosto 1828 - professione: filatrice; relazione CF: nuora
  
- 5) Cristofani Saverio di Francesco (M)  
Pereto, 1 settembre 1851 - professione: contadino; relazione CF: nipote  
Note: celibe
  
- 6) Cristofani Bartolomeo di Francesco (M)  
Pereto, 21 novembre 1852 - professione: contadino; relazione CF: nipote
  
- 7) Cristofani Berardino di Francesco (M)  
Pereto, 23 febbraio 1855 - professione: contadino; relazione CF: nipote
  
- 8) Cristofani Luigi di Francesco (M)  
Pereto, 29 aprile 1858 - professione: contadino; relazione CF: nipote
  
- 9) Cristofani Lucia di Francesco (F)  
Pereto, 22 gennaio 1866 - professione: contadino; relazione CF: nipote

## Foglio 128 - località **Porta delle Piagge**

---

- 1) Sciò Antonio del fu Giuseppe (M) - marito di Sciò Anna Maria  
Pereto, 6 giugno 1826 - professione: **contadino**
  
- 2) Sciò Anna Maria del fu Filippo (F) - moglie di Sciò Anna Maria  
Pereto, 2 giugno 1831 - professione: **filatrice**; relazione CF: **moglie**  
Note: [stato errato]
  
- 3) Sciò Giannicola di Antonio (M)  
Pereto, 31 luglio 1849 - professione: **contadino**; relazione CF: **figlio**  
Note: **celibe**
  
- 4) Sciò Bernardino di Antonio (M)  
Pereto, 22 dicembre 1853 - professione: **contadino**; relazione CF: **figlio**  
Note: **celibe**
  
- 5) Sciò Giuseffatto di Antonio (M)  
Pereto, 21 marzo 1858 - professione: **contadino**; relazione CF: **figlio**
  
- 6) Sciò Camilla di Antonio (F)  
Pereto, 22 settembre 1860 - professione: =; relazione CF: **figlia**
  
- 7) Sciò Mariantonia di Antonio (F)  
Pereto, 26 giugno 1863 - professione: =; relazione CF: **figlia**



Foglio 129 - località **Porta delle Piagge**

---

- 1) Grossi Alessandro di Antonio (M) - marito di Tittone Rosa  
Pereto, 12 febbraio 1831 - professione: contadino
  
- 2) Tittone Rosa del fu Francesco (F) - moglie di Grossi Alessandro  
Pereto, 18 gennaio 1833 - professione: filatrice; relazione CF: moglie
  
- 3) Grossi Maria di Alessandro (F)  
Pereto, 5 giugno 1857 - professione: =; relazione CF: figlia
  
- 4) Grossi Pasqua Rosa di Alessandro (F)  
Pereto, 28 maggio 1860 - professione: =; relazione CF: figlia
  
- 5) Grossi Filomena di Alessandro (F)  
Pereto, 14 aprile 1865 - professione: =; relazione CF: figlia  
Note: data di morte 4 luglio 1865
  
- 6) Grossi Francesca di Alessandro (F)  
Pereto, 17 maggio 1868 - professione: =; relazione CF: figlia

**Foglio 130 - località Porta delle Piagge**

---

- 1) Giustini Antonio del fu Domenico (M) - marito di Giustini Anna Maria  
Pereto, 2 luglio 1807 - professione: contadino
  
- 2) Giustini Anna Maria del fu Giuseppe (F) - moglie di Giustini Antonio  
Pereto, 16 ottobre 1808 - professione: filatrice; relazione CF: moglie
  
- 3) Giustini Caterina di Antonio (F)  
Pereto, 15 dicembre 1835 - professione: filatrice; relazione CF: figlia  
Note: celibe
  
- 4) Giustini Domenico di Antonio (M)  
Pereto, 3 settembre 1841 - professione: militare; relazione CF: figlio  
Note: celibe
  
- 5) Giustini Angela Domenica di Antonio (F)  
Pereto, 9 novembre 1843 - professione: filatrice; relazione CF: figlia  
Note: celibe
  
- 6) Giustini Stefano di Antonio (M)  
Pereto, 25 luglio 1850 - professione: contadino; relazione CF: figlio  
Note: celibe

Foglio 131 - località **Porta delle Piagge**

---

- 1) Toti Giovanni del fu Domenico (M) - marito di Mezza Roma Maria Pereto, 1 gennaio 1802 - professione: contadino
  
- 2) Mezza Roma Maria del fu Ludovico (F) - moglie di Toti Giovanni Pereto, 7 luglio 1804 - professione: filatrice; relazione CF: moglie
  
- 3) Toti Domenico di Giovanni (M) - marito di Giustini Maddalena Pereto, 3 agosto 1833 - professione: contadino; relazione CF: figlio
  
- 4) Toti Pietro di Giovanni (M)  
Pereto, 11 aprile 1843 - professione: contadino; relazione CF: figlio  
Note: celibe; luogo in cui va a stabilirsi in caso di cambiamento di residenza via Vittoria; cambiamenti nello stato civile con indicazione della data coniugato 8 gennaio 1893
  
- 5) Toti Giuseppe di Giovanni (M)  
Pereto, 1 novembre 1848 - professione: contadino; relazione CF: figlio  
Note: celibe
  
- 6) Giustini Maddalena di Gaetano e Beatrice Cocco (F) - moglie di Toti Domenico Pereto, 17 marzo 1839 - professione: filatrice; relazione CF: nuora
  
- 7) Toti Antonia di Domenico e Maddalena Giustini (F)  
Pereto, 20 dicembre 1864 - professione: =; relazione CF: nipote  
Note: data di morte 24 luglio 1867
  
- 8) Toti Francesco di Domenico e Maddalena Giustini (M)  
Pereto, 26 maggio 1867 - professione: =; relazione CF: nipote
  
- 9) Toti Antonio di Domenico e Maddalena Giustini (M)  
Pereto, 26 marzo 1869 - professione: =; relazione CF: nipote

## Foglio 132 - località **Porta delle Piagge**

---

- 1) Balla Giovanni del fu Marcantonio (M) - vedovo della fu Fiorentini Domenica  
Pereto, 30 ottobre 1811 - professione: contadino  
Note: data di morte 26 gennaio 1868
  
- 2) Balla Maria Antonia di Giovanni (F)  
Pereto, 9 marzo 1842 - professione: filatrice; relazione CF: figlia  
Note: celibe
  
- 3) Balla Angelo di Giovanni (M)  
Pereto, 20 maggio 1848 - professione: contadino; relazione CF: figlio  
Note: celibe
  
- 4) Balla Virginia di Giovanni (F)  
Pereto, 26 maggio 1852 - professione: filatrice; relazione CF: figlia  
Note: celibe

## Foglio 133 - località **Pachetto**

---

- 1) Grossi Pietro del fu Giuseppe (M) - marito di Tittone Annantonia  
Pereto, 9 novembre 1816 - professione: vaccaro
  
- 2) Tittone Annantonia del fu Giuseppe (F) - moglie di Grossi Pietro  
Pereto, 29 aprile 1811 - professione: filatrice; relazione CF: moglie
  
- 3) Grossi Berardina di Pietro (F)  
Pereto, 13 gennaio 1844 - professione: filatrice; relazione CF: figlia  
Note: celibe
  
- 4) Grossi Giovanni di Pietro (M)  
Pereto, 23 giugno 1847 - professione: vaccaro; relazione CF: figlio  
Note: celibe
  
- 5) Grossi Giuseppe di Pietro (M)  
Pereto, 20 ottobre 1850 - professione: vaccaro; relazione CF: figlio  
Note: celibe

Foglio **134** - località **Pachetto**

---

- 1) Balla Tommaso del fu Marcantonio (M) - vedovo della fu Cicchetti Antonia  
Pereto, 19 marzo 1795 - professione: **contadino**  
Note: data di morte 7 settembre 1867
  
- 2) Balla Marcantonio di Tommaso (M) - marito di Sciò Anna Maria  
Pereto, 18 aprile 1828 - professione: **contadino**; relazione CF: **figlio**
  
- 3) Balla Francesca di Tommaso (F)  
Pereto, 4 settembre 1830 - professione: **filatrice**; relazione CF: **figlia**  
Note: **celibe**
  
- 4) Sciò Anna Maria del fu Domenico (F) - moglie di Balla Marcantonio  
Pereto, 13 giugno 1827 - professione: **filatrice**; relazione CF: **nuora**
  
- 5) Balla Giuseppe di Marcantonio (M)  
Pereto, 12 gennaio 1856 - professione: =; relazione CF: **nipote**
  
- 6) Balla Annantonia di Marcantonio (F)  
Pereto, 16 giugno 1860 - professione: =; relazione CF: **nipote**

### Foglio 135 - località **Pachetto**

---

- 1) Sciò Giuseppe del fu Pietro (M) - marito di Cocco Maria Domenica  
Pereto, 9 settembre 1821 - professione: contadino
  
- 2) Cocco Maria Domenica di Pietro (F) - moglie di Sciò Giuseppe  
Pereto, 22 novembre 1826 - professione: filatrice; relazione CF: moglie
  
- 3) Sciò Pietro di Giuseppe (M)  
Pereto, 10 luglio 1849 - professione: contadino; relazione CF: figlio  
Note: celibe
  
- 4) Sciò Giovanni di Giuseppe (M)  
Pereto, 28 dicembre 1852 - professione: contadino; relazione CF: figlio  
Note: celibe
  
- 5) Sciò Angela di Giuseppe (F)  
Pereto, 8 febbraio 1857 - professione: =; relazione CF: figlia
  
- 6) Sciò Maria di Giuseppe (F)  
Pereto, 20 giugno 1864 - professione: =; relazione CF: figlia

### Foglio 136 - località **Pachetto**

---

- 1) Grossi Domenico del fu Giuseppe (M) - vedovo della fu Berardi Arcangela  
Pereto, 13 giugno 1810 - professione: contadino
  
- 2) Grossi Giuseppantonio del fu Giuseppe (M)  
Pereto, 8 dicembre 1816 - professione: contadino; relazione CF: fratello  
Note: celibe

### Foglio 137 - località **Pachetto**

---

- 1) Grossi Antonio del fu Giuseppe (M) - marito di Malatesta Francesca  
Pereto, 2 giugno 1801 - professione: contadino
  
- 2) Malatesta Francesca del fu Simone (F) - moglie di Grossi Antonio  
Pereto, 15 aprile 1803 - professione: filatrice; relazione CF: moglie  
Note: data di morte 14 luglio 1866

### Foglio 138 - località **Pachetto**

---

- 1) Giustini Domenico del fu Marzio (M) - vedovo della fu Tittone Angela  
Pereto, 21 marzo 1810 - professione: contadino  
Note: data di morte 10 aprile 1870
  
- 2) Giustini Margherita di Domenico (F)  
Pereto, 24 dicembre 1846 - professione: filatrice; relazione CF: figlia  
Note: celibe
  
- 3) Giustini Gioacchino di Domenico (M) - marito di Grossi Carolina  
Pereto, 8 agosto 1844 - professione: contadino; relazione CF: figlio
  
- 4) Grossi Carolina di Francesco (F) - moglie di Giustini Giovanni  
Pereto, 24 settembre 1843 - professione: filatrice; relazione CF: nuora
  
- 5) Giustini Angela di Giovanni (F)  
Pereto, 16 dicembre 1866 - professione: filatrice; relazione CF: nipote
  
- 6) Giustini Giuseppe di Giovanni (M)  
Pereto, 8 febbraio 1868 - professione: filatrice; relazione CF: nipote
  
- 7) Giustini Maria di Giovanni (F)  
Pereto, 15 dicembre 1869 - professione: filatrice; relazione CF: nipote

### Foglio 139 - località **Pachetto**

---

- 1) Cicchetti Francesco di Pasquale (M) - marito di Bernardina  
Pereto, 29 marzo 1835 - professione: contadino
  
- 2) Alleve Bernardina del fu Fausto (F) - moglie di Cicchetti Francesco  
Pereto, 8 gennaio 1838 - professione: filatrice; relazione CF: moglie
  
- 3) Cicchetti Giovanni di Francesco (M)  
Pereto, 21 giugno 1863 - professione: =; relazione CF: figlio
  
- 4) Cicchetti Domenico di Francesco (M)  
Pereto, 11 gennaio 1866 - professione: =; relazione CF: figlio

## Foglio 140 - località **Pachetto**

---

- 1) Meuti Giovanni di Giuseppe e fu Berardina Iadeluca (M) - marito di Fiorentini Caterina  
Pereto, 25 giugno 1839 - professione: falegname
  
- 2) Fiorentini Caterina di Giuseppe e Francesca Dondini (F) - moglie di Meuti Giovanni  
Pereto, 3 agosto 1842 - professione: filatrice; relazione CF: moglie
  
- 3) Meuti Bernardina di Giovanni e Fiorentini Caterina (F)  
Pereto, 28 dicembre 1864 - professione: =; relazione CF: figlia  
Note: data di morte 20 settembre 1866
  
- 4) Meuti Francesco di Giovanni e Fiorentini Caterina (M)  
Pereto, 22 giugno 1866 - professione: =; relazione CF: figlio
  
- 5) Meuti Berardina di Giovanni e Fiorentini Caterina (F)  
Pereto, 3 febbraio 1869 - professione: =; relazione CF: figlia
  
- 6) Meuti Giovanni di Giovanni e Fiorentini Caterina (M)  
Pereto, 3 febbraio 1869 - professione: =; relazione CF: figlio

## Foglio 141 - località **Pachetto**

---

- 1) Fiorentini Bernardino del fu Giovanni (M) - marito di Valelli Maddalena  
Pereto, 15 settembre 1824 - professione: contadino
  
- 2) Valelli Maddalena del fu Francesco (F) - moglie di Fiorentini Bernardino  
Pereto, 1 settembre 1830 - professione: filatrice; relazione CF: moglie
  
- 3) Fiorentini Giovanni di Bernardino (M)  
Pereto, 3 luglio 1867 - professione: =



Foglio 142 - località **Pachetto**

---

- 1) Salera Vincenzo del fu Giacomo (M) - marito di Vendetti Domenica  
Pereto, 1 luglio 1816 - professione: stoppacciaro
  
- 2) Vendetti Domenica del fu Giuseppe (F) - moglie di Vincenzo Salera  
Pereto, 8 marzo 1834 - professione: filatrice; relazione CF: moglie  
Note: data di morte 18 giugno 1866
  
- 3) Salera Ectora di Vincenzo (F)  
Pereto, 13 settembre 1854 - professione: filatrice; relazione CF: figlia  
Note: celibe
  
- 4) Salera Sisto di Vincenzo (M)  
Pereto, 27 marzo 1858 - professione: =; relazione CF: figlio
  
- 5) Salera Giobbe di Vincenzo (M)  
Pereto, 15 marzo 1864 - professione: =; relazione CF: figlio

**Foglio 143 - località Pachetto**

---

- 1) Vendetti Giovanni del fu Francesco Saverio (M) - marito di Sciò Carolina  
Pereto, 19 febbraio 1829 - professione: **possidente**
  
- 2) Vendetti Carlo del fu Francesco Saverio (M)  
Pereto, 29 dicembre 1837 - professione: **possidente**; relazione CF: **fratello**  
Note: **celibe**
  
- 3) Vendetti Maria del fu Francesco Saverio (F)  
Pereto, 5 dicembre 1841 - professione: **possidente**; relazione CF: **sorella**  
Note: **celibe**
  
- 4) Vendetti Caterina del fu Francesco Saverio (F)  
Pereto, 10 gennaio 1847 - professione: **possidente**; relazione CF: **sorella**  
Note: **celibe**
  
- 5) Sciò Carolina del fu Filippo (F) - moglie di Vendetti Giovanni  
Pereto, 5 giugno 1831 - professione: **possidente**; relazione CF: **moglie**
  
- 6) Vendetti Elisabetta di Giovanni (F)  
Pereto, 10 maggio 1856 - professione: **possidente**; relazione CF: **figlia**  
Note: **celibe**
  
- 7) Vendetti Maria Domenica di Giovanni (F)  
Pereto, 16 dicembre 1857 - professione: **possidente**; relazione CF: **figlia**  
Note: **celibe**
  
- 8) Vendetti Francesco Saverio di Giovanni (M)  
Pereto, 3 agosto 1865 - professione: **possidente**; relazione CF: **figlio**

Foglio **144** - località **Pachetto**

---

- 1) Palombo Domenico del fu Filippo (M) - vedovo della fu Alleve Maria  
Pereto, 12 luglio 1805 - professione: **contadino**
  
- 2) Palombo Luigi di Domenico (M) - vedovo della fu Malatesta Domenica  
Pereto, 18 settembre 1834 - professione: **contadino**; relazione CF: **figlio**
  
- 3) Palombo Francesca di Domenico (F)  
Pereto, 28 maggio 1839 - professione: **filatrice**; relazione CF: **figlia**  
Note: **celibe**

## Foglio 145 - località **Pachetto**

---

- 1) Balla Stefano del fu Francesco (M) - marito di Tittone Maria Domenica  
Pereto, 19 febbraio 1821 - professione: **contadino**
  
- 2) Tittone Maria Domenica del fu Giuseppe (F) - moglie di Balla Stefano  
Pereto, 22 febbraio 1823 - professione: **filatrice**; relazione CF: **moglie**
  
- 3) Balla Francesco di Stefano (M)  
Pereto, 23 maggio 1849 - professione: **contadino**; relazione CF: **figlio**  
Note: **celibe**
  
- 4) Balla Giuseppe di Stefano (M)  
Pereto, 3 febbraio 1851 - professione: **pecoraro**; relazione CF: **figlio**  
Note: **celibe**
  
- 5) Balla Gaetano di Stefano (M)  
Pereto, 6 agosto 1853 - professione: **pecoraro**; relazione CF: **figlio**  
Note: **celibe**
  
- 6) Balla Antonio di Stefano (M)  
Pereto, 19 luglio 1858 - professione: =; relazione CF: **figlio**  
Note: **celibe**
  
- 7) Balla Domenico di Stefano (M)  
Pereto, 27 giugno 1861 - professione: =; relazione CF: **figlio**
  
- 8) Balla Mariantonia di Stefano (F)  
Pereto, 16 giugno 1866 - professione: =; relazione CF: **figlia**

**Foglio 146 - località Pachetto**

---

- 1) Sabatucci Pietro del fu Giovanni Battista (M) - marito di Fiorentini Bernardina  
Pereto, 6 gennaio 1812 - professione: contadino
  
- 2) Fiorentini Bernardina del fu Giacomo (F) - moglie di Sabatucci Pietro  
Pereto, 1 luglio 1821 - professione: filatrice; relazione CF: moglie
  
- 3) Sabatucci Giovanna di Pietro (F)  
Pereto, 31 marzo 1857 - professione: =; relazione CF: figlia  
Note: celibe
  
- 4) Sabatucci Giovanni Battista di Pietro (M)  
Pereto, 8 novembre 1860 - professione: =; relazione CF: figlio  
Note: celibe

**Foglio 147 - località Pachetto**

---

- 1) Ventura Maria Domenica del fu Felice (F)  
Pereto, 4 settembre 1847 - professione: filatrice  
Note: celibe

## Foglio 148 - località **Pachetto**

---

- 1) Cocco Domenico del fu Giacinto (M) - marito di palombo Anna Maria Pereto, 10 settembre 1826 - professione: contadino
  
- 2) Palombo Anna Maria del fu Salvatore (F) - moglie di Cocco Domenico Pereto, 17 settembre 1828 - professione: **filatrice**; relazione CF: **moglie**
  
- 3) Cocco Giacinto di Domenico (M)  
Pereto, 3 agosto 1853 - professione: =; relazione CF: **figlio**  
Note: **celibe**
  
- 4) Cocco Giovanni di Domenico (M)  
Pereto, 21 gennaio 1856 - professione: =; relazione CF: **figlio**  
Note: **celibe**
  
- 5) Cocco Antonio di Domenico (M)  
Pereto, 9 giugno 1852 - professione: =; relazione CF: **figlio**  
Note: **celibe**
  
- 6) Cocco Pietro di Domenico (M)  
Pereto, 21 agosto 1865 - professione: =; relazione CF: **figlio**
  
- 7) Cocco Michele di Domenico (M)  
Pereto, 29 marzo 1868 - professione: =; relazione CF: **figlio**

## Foglio 149 - località **Pachetto**

---

- 1) Cocco Francesco del fu Giacinto (M) - marito di Nicolai Francesca  
Pereto, 4 novembre 1823 - professione: contadino
  
- 2) Nicolai Francesca del fu Giovanni (F) - moglie di Cocco Francesco  
Pereto, 10 marzo 1828 - professione: filatrice; relazione CF: moglie
  
- 3) Cocco Giacinto di Francesco (M)  
Pereto, 11 dicembre 1855 - professione: contadino; relazione CF: figlio
  
- 4) Cocco Giovanni di Francesco (M)  
Pereto, 22 dicembre 1862 - professione: =; relazione CF: figlio  
Note: celibe
  
- 5) Iannesse Maria Domenica del fu Pietro (F)  
Pereto, 9 agosto 1851 - professione: filatrice; relazione CF: nipote  
Note: celibe
  
- 6) Cocco Berardina di Francesco (F)  
Pereto, 12 settembre 1868 - professione: filatrice; relazione CF: figlia  
Note: celibe; data di morte 11 agosto 1869

## Foglio 150 - località **Pachetto**

---

- 1) Cocco Pietro del fu Domenico (M) - vedovo della fu Tatavanni Maria  
Pereto, 9 giugno 1801 - professione: contadino  
Note: data di morte 24 dicembre 1866
  
- 2) Cocco Francesca di Pietro (F)  
Pereto, 17 dicembre 1829 - professione: filatrice; relazione CF: figlia  
Note: celibe
  
- 3) Cocco Angela Rosa di Pietro (F)  
Pereto, 10 aprile 1834 - professione: filatrice; relazione CF: figlia  
Note: celibe

Foglio **151** - località **Pachetto**

---

- 1) Cicchetti Pietrangelo del fu Marcantonio (M) - marito di Bonanni Domenica Pereto, 13 febbraio 1803 - professione: possidente  
Note: data di morte 9 gennaio 1867
  
- 2) Bonanni Domenica del fu Pietro e fu Teresa Nicolai (F) - moglie di Cicchetti Pietrangelo  
Pereto, 6 dicembre 1810 - professione: possidente; relazione CF: moglie
  
- 3) Cicchetti Angela Maria di Pietrangelo, Bonanni Domenica (F) - moglie di Santese Giuseppe  
Pereto, 21 aprile 1838 - professione: possidente; relazione CF: figlia
  
- 4) Santese Giuseppe del fu Raffaele e Marianna Sciò (M) - marito di Cicchetti Angela Maria  
Pereto, 29 febbraio 1828 - professione: possidente; relazione CF: genero
  
- 5) Santese Raffaele di Giuseppe e Angela Maria Cicchetti (M)  
Pereto, 25 luglio 1862 - professione: possidente; relazione CF: nipote
  
- 6) Santese Marianna di Giuseppe e Angela Maria Cicchetti (F)  
Pereto, 4 febbraio 1865 - professione: possidente; relazione CF: nipote
  
- 7) Santese Maria di Giuseppe e Angela Maria Cicchetti (F)  
Pereto, 26 settembre 1867 - professione: possidente; relazione CF: nipote
  
- 8) Santese Maria di Giuseppe e Angela Maria Cicchetti (F)  
Pereto, 21 ottobre 1869 - professione: possidente; relazione CF: nipote



## Foglio 152 - località **Pachetto**

---

- 1) Cicchetti Giuseppe del fu Marcantonio (M) - vedovo della fu Alleve Caterina  
Pereto, 15 luglio 1810 - professione: **contadino**
  
- 2) Cicchetti Giovanni di Giuseppe (M)  
Pereto, 13 settembre 1839 - professione: **contadino**; relazione CF: **figlio**  
Note: **celibe**
  
- 3) Cicchetti Luisa di Giuseppe (F)  
Pereto, 15 settembre 1842 - professione: **filatrice**; relazione CF: **figlia**  
Note: **celibe**
  
- 4) Cicchetti Aurelio di Giuseppe (M)  
Pereto, 31 agosto 1845 - professione: **contadino**; relazione CF: **figlio**  
Note: **celibe**
  
- 5) Cicchetti Marcantonio di Giuseppe (M)  
Pereto, 23 ottobre 1848 - professione: **contadino**; relazione CF: **figlio**  
Note: **celibe**; data di morte 4 ottobre 1867
  
- 6) Cicchetti Benedetto di Giuseppe (M)  
Pereto, 10 settembre 1852 - professione: **contadino**; relazione CF: **figlio**  
Note: **celibe**

## Foglio 153 - località **Pachetto**

---

- 1) De Cruttis Angelo di Vincenzo (M) - marito di Prassede Maria Felice  
Rocca Viva, 15 aprile 1828 - professione: **medico**
  
- 2) Prassede Maria Felice di Michele (F) - moglie di De Cruttis Angelo  
Pereto, 20 dicembre 1841 - professione: **proprietaria**; relazione CF: **moglie**  
Note: [sbagliato luogo di nascita in quanto riportato Rocca Viva]
  
- 3) De Cruttis Augusto di Angelo (M)  
Rocca Viva, 27 luglio 1861 - professione: **proprietario**; relazione CF: **figlio**  
Note: **celibe**

Foglio **154** - località **Pachetto**

---

- 1) Cicchetti Domenico del fu Sante (M) - marito di Santese Maria Domenica  
Pereto, 7 settembre 1801 - professione: contadino  
Note: data di morte 22 dicembre 1869
  
- 2) Santese Maria Domenica del fu Antonio (F) - moglie di Cicchetti Domenico  
Pereto, 9 giugno 1803 - professione: filatrice
  
- 3) Cicchetti Antonio di Domenico (M)  
Pereto, 25 ottobre 1843 - professione: militare; relazione CF: figlio  
Note: celibe
  
- 4) Cicchetti Francesco di Domenico (M)  
Pereto, 12 settembre 1848 - professione: pecoraro; relazione CF: figlio  
Note: celibe

**Foglio 155 - località Piazza S. Giorgio**

---

- 1) Camposecco Costanzo del fu Amadeo e fu Virginia Petrucci (M) - marito di Lucangeli Margherita  
Pereto, 6 luglio 1806 - professione: **proprietario**
  
- 2) Lucangeli Margherita del fu Domenico (F) - moglie di Camposecco Costanzo  
Pereto, 8 ottobre 1803 - professione: **proprietario**; relazione CF: **moglie**
  
- 3) Camposecco Enrico di Costanzo e fu Luisa Bocci (M) - marito di Angela Lucia Iacuitti  
Pereto, 5 ottobre 1834 - professione: **proprietario**; relazione CF: **figlio**
  
- 4) Iacuitti Angela Lucia di Giovanni e fu Caterina Giustini (F) - moglie di Camposecco Enrico  
Pereto, 15 dicembre 1832 - professione: **proprietario**; relazione CF: **nuora**
  
- 5) Camposecco Albino di Enrico e Iacuitti Angela Lucia (M)  
Pereto, 26 ottobre 1856 - professione: **proprietario**; relazione CF: **nipote**
  
- 6) Camposecco Luigi di Enrico e Iacuitti Angela Lucia (M)  
Pereto, 21 ottobre 1858 - professione: **proprietario**; relazione CF: **nipote**
  
- 7) Camposecco Cesare di Enrico e Iacuitti Angela Lucia (M)  
Pereto, 13 novembre 1861 - professione: **proprietario**; relazione CF: **nipote**
  
- 8) Camposecco Maria Luisa di Enrico e Iacuitti Angela Lucia (F)  
Pereto, 4 aprile 1865 - professione: **proprietario**; relazione CF: **nipote**
  
- 9) Camposecco Caterina Giuseppa di Enrico e Iacuitti Angela Lucia (F)  
Pereto, 19 marzo 1867 - professione: **proprietario**; relazione CF: **nipote**
  
- 10) Camposecco Giovanni di Enrico e Iacuitti Angela Lucia (M)  
Pereto, 25 giugno 1869 - professione: **proprietario**; relazione CF: **nipote**

Foglio **156** - località **Selciata**

---

- 1) Cicchetti Francesco del fu Croce (M) - vedovo della fu Meuti Margarita  
Pereto, 24 aprile 1811 - professione: **contadino**
  
- 2) Cicchetti Croce di Francesco (M)  
Pereto, 21 agosto 1841 - professione: **contadino**; relazione CF: **figlio**
  
- 3) Cicchetti Giacomo di Francesco (M)  
Pereto, 18 dicembre 1849 - professione: **contadino**; relazione CF: **figlio**

Foglio 157 - località **Selciata**

---

- 1) Cicchetti Giuseppe del fu Domenico (M) - marito di Di Benedetto Angela  
Pereto, 3 giugno 1807 - professione: contadino
  
- 2) Di Benedetto Angela del fu Carlo e fu Rosa Lucidi (F) - moglie di Cicchetti  
Giuseppe  
Pereto, 12 marzo 1805 - professione: contadino; relazione CF: moglie
  
- 3) Cicchetti Domenico di Giuseppe e Domenica Meuti (M) - marito di Penna  
Filomena  
Pereto, 3 giugno 1834 - professione: contadino; relazione CF: figlio
  
- 4) Cicchetti Maddalena di Giuseppe e Domenica Meuti (F)  
Pereto, 17 gennaio 1842 - professione: filatrice; relazione CF: figlia  
Note: celibe
  
- 5) Penna Filomena di Domenico e Flavia Meuti (F) - moglie di Cicchetti  
Domenico  
Pereto, 21 aprile 1839 - professione: filatrice; relazione CF: nuora
  
- 6) Cicchetti Pietro di Domenico e Penna Filomena (M)  
Pereto, 27 gennaio 1865 - professione: =; relazione CF: nipote
  
- 7) Cicchetti Antonio di Domenico e Penna Filomena (M)  
Pereto, 20 maggio 1867 - professione: =
  
- 8) Cicchetti Antonio di Domenico e Penna Filomena (M)  
Pereto, 9 settembre 1869 - professione: =; relazione CF: nipote

**Foglio 158 - località Selciata**

---

- 1) Malatesta Angela del fu Pasquale (F) - vedova del fu Cicchetti Francesco  
Pereto, 7 febbraio 1794 - professione: **filatrice**
  
- 2) Cicchetti Mario del fu Francesco (M) - marito di Cristofani Bernardina  
Pereto, 15 agosto 1827 - professione: **contadino**; relazione CF: **figlio**
  
- 3) Cicchetti Antonio del fu Francesco (M) - moglie di Cicchetti Mario  
Pereto, 20 febbraio 1834 - professione: **filatrice**; relazione CF: **figlio**
  
- 4) Cristofani Bernardina del fu Vincenzo (F)  
Pereto, 26 gennaio 1826 - professione: **filatrice**; relazione CF: **nuora**
  
- 5) Cicchetti Anna Maria di Mario (F)  
Pereto, 31 ottobre 1853 - professione: **filatrice**; relazione CF: **nipote**  
Note: **celibe**
  
- 6) Cicchetti Maria Domenica di Mario (F)  
Pereto, 7 ottobre 1856 - professione: **filatrice**; relazione CF: **nipote**  
Note: **celibe**
  
- 7) Cicchetti Rosa di Mario (F)  
Pereto, 25 agosto 1858 - professione: **filatrice**; relazione CF: **nipote**  
Note: **celibe**; data di morte 17 maggio 1866
  
- 8) Cicchetti Speranza di Mario (F)  
Pereto, 7 maggio 1860 - professione: **filatrice**; relazione CF: **nipote**  
Note: **celibe**
  
- 9) Cicchetti Scolastica di Mario (F)  
Pereto, 22 marzo 1863 - professione: **filatrice**; relazione CF: **nipote**  
Note: **celibe**
  
- 10) Cicchetti Serafino Carmelo di Mario (M)  
Pereto, 4 ottobre 1866 - professione: **filatrice**; relazione CF: **nipote**  
Note: **celibe**

**Foglio 159 - località Selciata**

---

- 1) Bove Mariantonia del fu Valentino (F) - vedova del fu Iadeluca Domenico  
Pereto, 22 giugno 1812 - professione: **filatrice**; relazione CF: **madre**
  
- 2) Iadeluca Giovanni Pietro del fu Domenico (M)  
Pereto, 16 giugno 1834 - professione: **bifolco**; relazione CF: **figlio**  
Note: **celibe**
  
- 3) Iadeluca Francesco del fu Domenico (M)  
Pereto, 6 gennaio 1837 - professione: **bifolco**; relazione CF: **figlio**  
Note: **celibe**
  
- 4) Iadeluca Giuseppe Antonio del fu Domenico (M)  
Pereto, 26 settembre 1841 - professione: **bifolco**; relazione CF: **figlio**  
Note: **celibe**
  
- 5) Iadeluca Maria Laura del fu Domenico (F)  
Pereto, 21 settembre 1844 - professione: **filatrice**; relazione CF: **figlia**  
Note: **celibe**; maritata con Meuti Antonio
  
- 6) Iadeluca Candida Rosa del fu Domenico (F)  
Pereto, 15 novembre 1847 - professione: **filatrice**; relazione CF: **figlia**  
Note: **celibe**
  
- 7) Iadeluca Carmine del fu Domenico (M)  
Pereto, 29 maggio 1850 - professione: **pecoraro**; relazione CF: **figlio**  
Note: **celibe**
  
- 8) Iadeluca Angela del fu Domenico (F)  
Pereto, 16 febbraio 1853 - professione: **filatrice**; relazione CF: **figlia**  
Note: **celibe**

**Foglio 160 - località Selciata**

---

- 1) Iacuitti Bernardino del fu Francesco (M) - marito di Iannucci Domenica  
Pereto, 1 aprile 1825 - professione: **barbiere**
  
- 2) Iannucci Domenica di Giuseppe (F) - moglie di Iacuitti Bernardino  
Pereto, 23 settembre 1826 - professione: **filatrice**; relazione CF: **moglie**
  
- 3) Iacuitti Francesca di Bernardino (F)  
Pereto, 20 marzo 1854 - professione: **filatrice**; relazione CF: **figlia**  
Note: **celibe**
  
- 4) Iacuitti Francesco di Bernardino (M)  
Pereto, 14 gennaio 1859 - professione: =; relazione CF: **figlio**  
Note: **celibe**
  
- 5) Iacuitti Nazzareno di Bernardino (M)  
Pereto, 19 luglio 1862 - professione: =; relazione CF: **figlio**  
Note: **celibe**
  
- 6) Iacuitti Pasqua di Bernardino (F)  
Pereto, 12 gennaio 1865 - professione: =; relazione CF: **figlia**  
Note: **celibe**; data di morte 2 marzo 1867



**Foglio 161 - località Selciata**

---

- 1) Camerlengo Domenico del fu Giovanni (M) - marito di Malatesta Mariantonia**  
Pereto, 7 agosto 1820 - professione: **contadino**
  
- 2) Malatesta Mariantonia di Tommaso (F) - moglie di Camerlengo Domenico**  
Pereto, 17 febbraio 1821 - professione: **filatrice**; relazione CF: **moglie**
  
- 3) Camerlengo Antonio di Domenico (M)**  
Pereto, 16 settembre 1855 - professione: **pecoraro**; relazione CF: **figlio**  
Note: **celibe**
  
- 4) Camerlengo Maria di Domenico (F)**  
Pereto, 8 novembre 1860 - professione: **=**; relazione CF: **figlia**  
Note: **celibe**
  
- 5) Iacuitti Annunziata del fu Giovanni (F)**  
Pereto, 28 aprile 1847 - professione: **filatrice**; relazione CF: **nipote**  
Note: **celibe**
  
- 6) Iacuitti Angelo del fu Giovanni (M)**  
Pereto, 13 febbraio 1851 - professione: **pecoraro**; relazione CF: **nipote**  
Note: **celibe**

**Foglio 162 - località Selciata**

---

- 1) Iacuitti Bernardino del fu Domenico (M) - marito di Grossi Mariantonia Pereto, 30 ottobre 1840 - professione: contadino
  
- 2) Grossi Mariantonia di Pietro e Mariantonia Meuti (F) - moglie di iacuitti Bernardino Pereto, 22 maggio 1839 - professione: filatrice; relazione CF: moglie  
Note: data di morte 17 gennaio 1866
  
- 3) Moretti Domenica del fu Salvatore e fu Virginia Balla (F) Pereto, 16 ottobre 1843 - professione: filatrice; relazione CF: sorella uterina  
Note: celibe; luogo in cui va a stabilirsi in caso di cambiamento di residenza via Pietro Micca
  
- 4) Moretti Antonio del fu Salvatore e fu Virginia Balla (M) Pereto, 23 novembre 1846 - professione: contadino; relazione CF: fratello  
Note: celibe
  
- 5) Palombo Francesca di Domenico e Maria Alleve (F) - moglie di Berardino Iacuitti Pereto, 28 maggio 1859 - professione: filatrice; relazione CF: moglie
  
- 6) Iacuitti Marianna di Berardino e Palombo Francesca (F) Pereto, 22 luglio 1867 - professione: filatrice; relazione CF: figlia
  
- 7) Iacuitti Domenico di Berardino e Palombo Francesca (M) Pereto, 12 ottobre 1869 - professione: contadino; relazione CF: figlio

### Foglio 163 - località **Selciata**

---

- 1) Vendetti Nicola del fu Mariano (M)  
Pereto, 11 agosto 1825 - professione: contadino  
Note: celibe
  
- 2) Giustini Caterina di Antonio (F) - moglie di Nicola Vendetti  
Pereto, 15 dicembre 1835 - professione: contadina; relazione CF: moglie
  
- 3) Vendetti Pietrangelo di Nicola (M)  
Pereto, 4 novembre 1867 - professione: contadino; relazione CF: figlio

### Foglio 164 - località **Selciata**

---

- 1) Sciò Mario del fu Terzilio (M) - marito di Penna Maria Domenica  
Pereto, 14 agosto 1829 - professione: contadino
  
- 2) Penna Maria Domenica del fu Giovanni (F) - moglie di Sciò Mario  
Pereto, 26 settembre 1820 - professione: filatrice; relazione CF: moglie
  
- 3) Ranati Cristina del fu Bernardino (F)  
Pereto, 23 febbraio 1851 - professione: filatrice; relazione CF: nipote  
Note: celibe
  
- 4) Ranati Luigi del fu Bernardino (M)  
Pereto, 12 novembre 1852 - professione: contadino; relazione CF: nipote  
Note: celibe
  
- 5) Ranati Domenico del fu Bernardino (M)  
Pereto, 14 agosto 1854 - professione: contadino; relazione CF: nipote  
Note: celibe
  
- 6) Ranati Mario del fu Bernardino (M)  
Pereto, 24 gennaio 1857 - professione: contadino; relazione CF: nipote  
Note: celibe
  
- 7) Sciò Filomena di Mario (F)  
Pereto, 29 aprile 1860 - professione: contadina; relazione CF: figlia  
Note: celibe; data di morte 8 agosto 1866

## Foglio 165 - località Selciata

---

1) Iacoboni Raffaele di Pietrantonio (M) - marito di Meuti Maria

Magliano, 1839 - professione: muratore

Note: data dell'ingresso nel comune 1862

2) Meuti Maria di Petro (F) - moglie di iacoboni Raffaele

Pereto, 7 gennaio 1843 - professione: filatrice; relazione CF: moglie

3) Iacoboni Giuseppe di Raffaele (M)

Pereto, 15 settembre 1864 - professione: =; relazione CF: figlio

Note: celibe

4) Iacoboni Pietro di Raffaele (M)

Pereto, 19 settembre 1866 - professione: =; relazione CF: figlio

Note: celibe

## Foglio 166 - località Selciata

---

1) Maccafani Giovanni del fu Giovanni Angelo (M) - marito di Meuti

Mariantonia

Pereto, 10 febbraio 1816 - professione: segretario comunale

2) Meuti Mariantonia di Giuseppe (F) - moglie di Maccafani Giovanni

Pereto, 16 dicembre 1827 - professione: proprietario; relazione CF: moglie

3) Maccafani Giulia di Giovanni (F)

Pereto, 20 novembre 1853 - professione: proprietario; relazione CF: figlia

Note: celibe

4) Maccafani Antonio di Giovanni (M)

Pereto, 13 giugno 1855 - professione: proprietario; relazione CF: figlio

Note: celibe

Foglio 167 - località **Selciata**

---

- 1) Ventura Domenico del fu Giuseppe (M) - marito di Iadeluca Margarita  
Pereto, 6 marzo 1814 - professione: **proprietario**  
Note: data di morte 18 febbraio 1867
  
- 2) Iadeluca Margarita di Antonio (F) - moglie di Ventura Domenico  
Pereto, 7 febbraio 1827 - professione: **proprietario**; relazione CF: **moglie**
  
- 3) Ventura Giuseppe di Domenico (M)  
Pereto, 22 maggio 1841 - professione: **proprietario**; relazione CF: **figlio**
  
- 4) Ventura Maria di Domenico (F)  
Pereto, 13 marzo 1845 - professione: **proprietario**; relazione CF: **figlia**
  
- 5) Ventura Filomena di Domenico (F)  
Pereto, 15 ottobre 1846 - professione: **proprietario**; relazione CF: **figlia**
  
- 6) Ventura Prassede di Domenico (F)  
Pereto, 21 gennaio 1849 - professione: **proprietario**; relazione CF: **figlia**
  
- 7) Ventura Giovanna di Domenico (F)  
Pereto, 12 marzo 1853 - professione: **proprietario**; relazione CF: **figlia**
  
- 8) Ventura Giovanni di Domenico (M)  
Pereto, 8 ottobre 1854 - professione: **proprietario**; relazione CF: **figlio**  
Note: data di morte 15 ottobre 1867
  
- 9) Ventura Luigi di Domenico (M)  
Pereto, 4 ottobre 1864 - professione: **proprietario**; relazione CF: **figlio**  
Note: data di morte 13 giugno 1865
  
- 10) Ventura Angela Rosa di Domenico (F)  
Pereto, 6 marzo 1866 - professione: **proprietario**; relazione CF: **figlia**

**Foglio 168 - località Selciata**

---

- 1) Cristofani Francesco del fu Filippo (M) - marito di Iannese Anna Maria  
Pereto, 20 febbraio 1833 - professione: contadino
- 2) Iannese Anna Maria del fu Pasquale (F) - moglie di Cristofani Francesco  
Pereto, 13 settembre 1833 - professione: filatrice; relazione CF: moglie
- 3) Cristofani Filippo di Francesco (M)  
Pereto, 7 agosto 1855 - professione: contadino; relazione CF: figlio
- 4) Cristofani Maria di Francesco (F)  
Pereto, 28 dicembre 1860 - professione: contadina; relazione CF: figlia
- 5) Cristofani Giuseppe di Francesco (M)  
Pereto, 17 agosto 1863 - professione: contadino; relazione CF: figlio  
Note: celibe
- 6) Cristofani Domenico del fu Filippo (M)  
Pereto, 6 maggio 1848 - professione: contadino; relazione CF: fratello  
Note: celibe
- 7) Cristofani Crocenza del fu Filippo (F)  
Pereto, 2 maggio 1846 - professione: filatrice; relazione CF: sorella  
Note: celibe
- 8) Cristofani Maria Domenica del fu Filippo (F)  
Pereto, 20 gennaio 1850 - professione: filatrice; relazione CF: sorella  
Note: celibe
- 9) Cristofani Bernardino del fu Filippo (M)  
Pereto, 11 aprile 1852 - professione: contadino; relazione CF: fratello  
Note: celibe
- 10) Cristofani Marianna del fu Giuseppe (F)  
Pereto, 3 novembre 1857 - professione: filatrice; relazione CF: nipote  
Note: celibe

**11) Cristofani Prassede di Francesco (F)**

Pereto, 18 ottobre 1866 - professione: **filatrice**; relazione CF: **figlia**

Note: **celibe**

**12) Cristofani Mario di Francesco (M)**

Pereto, 10 novembre 1867 - professione: **contadino**; relazione CF: **figlio**

**Foglio 169 - località Selciata**

---

**1) Meuti Giuseppe del fu Bonifacio (M) - vedovo della fu Sciò Francesca**

Pereto, 14 agosto 1793 - professione: **contadino**

Note: **data di morte 22 aprile 1867**

**2) Meuti Francesco di Giuseppe (M) - marito di Balla Vittoria**

Pereto, 26 ottobre 1832 - professione: **contadino**; relazione CF: **figlio**

**3) Balla Vittoria del fu Bernardino (F) - moglie di Meuti Francesco**

Pereto, 16 aprile 1833 - professione: **filatrice**; relazione CF: **nuora**

**4) Meuti Gregorio di Francesco (M)**

Pereto, 12 settembre 1860 - professione: =; relazione CF: **nipote**

Note: **celibe**

**5) Meuti Francesca di Francesco (F)**

Pereto, 23 ottobre 1862 - professione: =; relazione CF: **nipote**

Note: **celibe**

**6) Meuti Rosalia di Francesco (F)**

Pereto, 7 ottobre 1864 - professione: =; relazione CF: **nipote**

Note: **celibe**

**7) Meuti Maria Carmela di Francesco (F)**

Pereto, 1 gennaio 1868 - professione: =; relazione CF: **nipote**

Note: **celibe**

Foglio **170** - località **Selciata**

---

- 1) Iannese Michele del fu Giuseppe (M) - marito di Cicchetti Maddalena  
Pereto, 3 ottobre 1807 - professione: contadino
  
- 2) Cicchetti Maddalena del fu Bernardino (F) - moglie di Iannese Michele  
Pereto, 2 ottobre 1811 - professione: filatrice; relazione CF: moglie
  
- 3) Iannese Domenico di Michele (M)  
Pereto, 31 luglio 1838 - professione: contadino; relazione CF: figlio  
Note: celibe



Foglio 171 - località **Selciata**

---

- 1) Dondini Giammaria del fu Simone (M)  
Pereto, 16 settembre 1810 - professione: **contadino**
  
- 2) Dondini Bernardino del fu Simone (M) - marito di Camposecco Anastasia  
Pereto, 15 giugno 1819 - professione: **contadino**; relazione CF: **fratello**
  
- 3) Camposecco Anastasia del fu Bernardino (F) - moglie di Dondini Bernardino  
Pereto, 11 novembre 1819 - professione: **filatrice**; relazione CF: **cognata**
  
- 4) Dondini Simone di Bernardino (M)  
Pereto, 30 aprile 1847 - professione: **contadino**; relazione CF: **nipote**  
Note: **celibe**
  
- 5) Dondini Maria Domenica di Bernardino (F)  
Pereto, 12 febbraio 1850 - professione: **filatrice**; relazione CF: **nipote**  
Note: **celibe**
  
- 6) Dondini Giuseppe di Bernardino (M)  
Pereto, 18 aprile 1853 - professione: =; relazione CF: **nipote**  
Note: **celibe**
  
- 7) Dondini Felice di Bernardino (M)  
Pereto, 8 marzo 1856 - professione: =; relazione CF: **nipote**  
Note: **celibe**
  
- 8) Dondini Teresa di Bernardino (F)  
Pereto, 12 ottobre 1859 - professione: =; relazione CF: **nipote**  
Note: **celibe**
  
- 9) Dondini Luigi di Bernardino (M)  
Pereto, 22 settembre 1862 - professione: =; relazione CF: **nipote**  
Note: **celibe**

## Foglio 172 - località **Sotto la Chiesa**

---

- 1) Sciò Saverio del fu Domenico (M) - vedovo della fu Fiori Agnese  
Pereto, 16 febbraio 1782 - professione: **proprietario**  
Note: data di morte 9 gennaio 1867
  
- 2) Sciò Giuseppe di Saverio (M) - marito di Ventura Maria  
Pereto, 16 marzo 1814 - professione: **proprietario**; relazione CF: **figlio**
  
- 3) Ventura Maria del fu Giuseppe (F) - moglie di Sciò Giuseppe  
Pereto, 2 maggio 1811 - professione: **proprietario**; relazione CF: **nuora**
  
- 4) Iacuitti Francesca di Giovanni Battista (F) - vedova del fu Sciò Domenico  
Pereto, 14 ottobre 1825 - professione: **proprietario**; relazione CF: **nuora**
  
- 5) Penna Maria Gaetana di Pasquale (F) - vedova del fu Sciò Bernardino  
Pereto, 14 giugno 1826 - professione: **proprietario**; relazione CF: **nuora**
  
- 6) Sciò Rosa di Giuseppe (F)  
Pereto, 11 dicembre 1843 - professione: **proprietario**; relazione CF: **nipote**  
Note: **celibe**
  
- 7) Sciò Barbara di Giuseppe (F)  
Pereto, 22 febbraio 1846 - professione: **proprietario**; relazione CF: **nipote**  
Note: **celibe**
  
- 8) Sciò Caterina del fu Domenico (F)  
Pereto, 16 febbraio 1849 - professione: **proprietario**; relazione CF: **nipote**  
Note: **celibe**; data di morte 12 settembre 1865
  
- 9) Sciò Maria Domenica del fu Bernardo (F)  
Pereto, 24 febbraio 1849 - professione: **proprietario**; relazione CF: **nipote**  
Note: **celibe**
  
- 10) Sciò Luigi del fu Bernardo (M)  
Pereto, 28 ottobre 1850 - professione: **proprietario**; relazione CF: **nipote**  
Note: **celibe**

**11) Sciò Francesco di Giuseppe (M)**

Pereto, 2 maggio 1851 - professione: **proprietario**; relazione CF: **nipote**

Note: **celibe**

**12) Sciò Antonio del fu Bernardino (M)**

Pereto, 10 maggio 1852 - professione: **proprietario**; relazione CF: **nipote**

Note: **celibe**

**13) Sciò Felice del fu Domenico (M)**

Pereto, 5 ottobre 1852 - professione: **proprietario**; relazione CF: **nipote**

Note: **celibe**

**14) Sciò Giovanna del fu Bernardino (F)**

Pereto, 19 agosto 1855 - professione: **proprietario**; relazione CF: **nipote**

Note: **celibe**

**15) Sciò Bernardino del fu Domenico (M)**

Pereto, 1 agosto 1856 - professione: **proprietario**; relazione CF: **nipote**

Note: **celibe**

**16) Alfani Bernardino del fu Lorenzo (M)**

Pereto, 5 gennaio 1841 - professione: **garzone**; relazione CF: **garzone**

Note: **celibe**

**17) Malatesta Filomena del fu Bernardino (F)**

Pereto, 23 luglio 1841 - professione: **serva**; relazione CF: **serva**

Note: **celibe**

## Foglio 173 - località **Sotto la Chiesa**

---

- 1) Meuti Croce di Giuseppe (M) - marito di Vendetti Maria Domenica  
Pereto, 1 aprile 1823 - professione: pecoraro
  
- 2) Vendetti Maria Domenica del fu Silvestro (F) - moglie di Meuti Croce  
Pereto, 17 maggio 1835 - professione: filatrice; relazione CF: moglie
  
- 3) Meuti Antonio di Croce (M)  
Pereto, 3 novembre 1857 - professione: =; relazione CF: figlio  
Note: celibe
  
- 4) Meuti Domenico Andrea di Croce (M)  
Pereto, 30 novembre 1862 - professione: =; relazione CF: figlio  
Note: celibe
  
- 5) Meuti Francesca di Croce (F)  
Pereto, 1 luglio 1865 - professione: =; relazione CF: figlia  
Note: celibe
  
- 6) Tittone Francesca del fu Domenico (F)  
Pereto, 7 aprile 1843 - professione: filatrice; relazione CF: nipote  
Note: celibe
  
- 7) Tittone Maddalena del fu Domenico (F)  
Pereto, 3 dicembre 1847 - professione: filatrice; relazione CF: nipote  
Note: celibe
  
- 8) Meuti Giuseppe di Croce (M)  
Pereto, 23 dicembre 1867 - professione: filatrice; relazione CF: figlio  
Note: celibe
  
- 9) Meuti M. Berardina di Croce (F)  
Pereto, 16 gennaio 1869 - professione: filatrice; relazione CF: figlia  
Note: celibe

#### Foglio 174 - località **Sotto la Chiesa**

---

- 1) Malatesta Giuseppe del fu Bernardino (M) - marito di Veralli Barbara  
Pereto, 7 aprile 1828 - professione: contadino
  
- 2) Veralli Barbara del fu Domenico (F) - moglie di Malatesta Giuseppe  
Pereto, 8 maggio 1828 - professione: filatrice; relazione CF: moglie
  
- 3) Malatesta Bernardino di Giuseppe e Veralli Barbara (M)  
Pereto, 10 dicembre 1859 - professione: =; relazione CF: figlio  
Note: celibe
  
- 4) Malatesta Berardina di Giuseppe e Veralli Barbara (F)  
Pereto, 27 maggio 1866 - professione: =; relazione CF: figlia  
Note: celibe
  
- 5) Malatesta M. Berardina di Giuseppe e Veralli Barbara (F)  
Pereto, 31 aprile 1869 - professione: =; relazione CF: figlia

#### Foglio 175 - località **Sotto la Chiesa**

---

- 1) Vendetti Pasquale del fu Silvestro (M) - marito di Paris Giovanna  
Pereto, 26 luglio 1827 - professione: contadino
  
- 2) Paris Giovanna del fu Odorisio (F) - moglie di Vendetti Pasquale  
Pereto, 15 ottobre 1828 - professione: filatrice; relazione CF: moglie
  
- 3) Vendetti Francesco di Pasquale (M)  
Pereto, 18 febbraio 1856 - professione: =; relazione CF: figlio  
Note: celibe
  
- 4) Vendetti Giovanna di Pasquale (F)  
Pereto, 23 giugno 1861 - professione: =; relazione CF: figlia  
Note: celibe
  
- 5) Vendetti Antonio di Pasquale (M)  
Pereto, 10 aprile 1865 - professione: =; relazione CF: figlio  
Note: celibe

## Foglio 176 - località **Sotto la Chiesa**

---

- 1) Pelone Bernardino del fu Gioacchino (M) - marito di Sabatucci Domenica  
Pereto, 25 aprile 1827 - professione: contadino
  
- 2) Sabatucci Domenica del fu Croce (F) - moglie di Pelone Bernardino  
Pereto, 21 agosto 1827 - professione: filatrice; relazione CF: moglie
  
- 3) Pelone Antonio di Bernardino (M)  
Pereto, 12 ottobre 1858 - professione: =; relazione CF: figlio  
Note: celibe
  
- 4) Pelone Annunziata di Bernardino (F)  
Pereto, 25 febbraio 1852 - professione: =; relazione CF: figlia  
Note: celibe
  
- 5) Pelone Croce di Bernardino (M)  
Pereto, 21 ottobre 1865 - professione: =; relazione CF: figlio  
Note: celibe; data di morte 30 luglio 1867
  
- 6) Pelone Croce di Bernardino (M)  
Pereto, 9 giugno 1868 - professione: =; relazione CF: figlio
  
- 7) Pelone Mariantonia di Bernardino (F)  
Pereto, 9 giugno 1868 - professione: =; relazione CF: figlia  
Note: data di morte 6 aprile 1869

## Foglio 177 - località **Sotto la Chiesa**

---

- 1) Cicchetti Giovanni Maria del fu Antonio (M) - marito di Nicolai Francesca  
Pereto, 1 marzo 1820 - professione: contadino
  
- 2) Nicolai Francesca del fu Giovanni Procopio (F) - moglie di Cicchetti Giovanni  
Maria  
Pereto, 20 aprile 1820 - professione: filatrice; relazione CF: moglie
  
- 3) Cicchetti Maria Pasqua di Giovanni Maria (F)  
Pereto, 21 aprile 1848 - professione: filatrice; relazione CF: figlia

**Foglio 178 - località Sotto la Chiesa**

---

- 1) Cristofani Michele del fu Vincenzo (M) - marito di Pelone Maria Domenica  
Pereto, 27 agosto 1822 - professione: contadino
  
- 2) Pelone Maria Domenica del fu Paolo (F) - moglie di Michele Cristofani  
Pereto, 30 novembre 1825 - professione: filatrice; relazione CF: moglie
  
- 3) Cristofani Antonio di Michele (M)  
Pereto, 20 maggio 1851 - professione: contadino; relazione CF: figlio  
Note: celibe
  
- 4) Cristofani Giuseppe di Michele (M)  
Pereto, 28 settembre 1852 - professione: contadino; relazione CF: figlio  
Note: celibe
  
- 5) Cristofani Candida di Michele (F)  
Pereto, 28 settembre 1852 - professione: contadina; relazione CF: figlia  
Note: celibe
  
- 6) Cristofani Bernardino di Michele (M)  
Pereto, 11 aprile 1856 - professione: contadino; relazione CF: figlio  
Note: celibe
  
- 7) Cristofani Domenico di Michele (M)  
Pereto, 16 agosto 1859 - professione: contadino; relazione CF: figlio  
Note: celibe
  
- 8) Cristofani Maria Francesca di Michele (F)  
Pereto, 27 gennaio 1867 - professione: contadina; relazione CF: figlia

**Foglio 179 - località Sotto la Chiesa**

---

- 1) Meuti Giacinto del fu Tommaso (M)  
Pereto, 12 febbraio 1816 - professione: caffettiere  
Note: celibe

**Foglio 180 - località Sotto la Chiesa**

---

- 1) Cristofani Pasquale del fu Vincenzo (M) - marito di Giustini Angela Maria  
Pereto, 30 settembre 1813 - professione: contadino
  
- 2) Giustini Angela Maria del fu Giuseppe (F) - moglie di Cristofani Pasquale  
Pereto, 10 agosto 1819 - professione: filatrice; relazione CF: moglie
  
- 3) Cristofani Francesco di Pasquale (M)  
Pereto, 5 marzo 1843 - professione: militare; relazione CF: figlio  
Note: celibe
  
- 4) Cristofani Giovanni di Pasquale (M)  
Pereto, 12 luglio 1847 - professione: contadino; relazione CF: figlio  
Note: celibe
  
- 5) Cristofani Antonio di Pasquale (M)  
Pereto, 9 gennaio 1850 - professione: contadino; relazione CF: figlio  
Note: celibe
  
- 6) Cristofani Giuseppe di Pasquale (M)  
Pereto, 18 novembre 1853 - professione: contadino; relazione CF: figlio  
Note: celibe
  
- 7) Cristofani Candida di Pasquale (F)  
Pereto, 23 maggio 1857 - professione: contadina; relazione CF: figlia  
Note: celibe
  
- 8) Cristofani Teresa di Pasquale (F)  
Pereto, 21 luglio 1862 - professione: contadina; relazione CF: figlia



**Foglio 181 - località Sotto la Chiesa**

---

- 1) Giordani Tommaso del fu Francesco (M) - marito di Bove Mariantonia  
Pereto, 5 febbraio 1828 - professione: contadino
  
- 2) Bove Anna Antonia di Maurizio (F) - moglie di Giordani Tommaso  
Pereto, 25 novembre 1829 - professione: filatrice; relazione CF: moglie
  
- 3) Giordani Beatrice di Tommaso (F)  
Pereto, 20 luglio 1855 - professione: filatrice; relazione CF: figlia
  
- 4) Giordani Francesco di Tommaso (M)  
Pereto, 19 agosto 1860 - professione: contadino; relazione CF: figlio
  
- 5) Giordani Angela Felice di Tommaso (M)  
Pereto, 7 settembre 1862 - professione: contadino; relazione CF: figlio
  
- 6) Giordani Giuseppe di Tommaso (M)  
Pereto, 3 maggio 1865 - professione: contadino; relazione CF: figlio
  
- 7) Giordani Berardino di Tommaso (M)  
Pereto, 5 marzo 1868 - professione: contadino; relazione CF: figlio

**Foglio 182 - località Sotto la Chiesa**

---

- 1) Sciò Tommaso del fu Pietro (M) - marito di Fiorentini Benedetta  
Pereto, 20 dicembre 1812 - professione: contadino
  
- 2) Fiorentini Benedetta del fu Giuseppe (F) - moglie di Sciò Tommaso  
Pereto, 5 giugno 1822 - professione: filatrice

**Foglio 183 - località Sotto la Chiesa**

---

- 1) Sciò Vincenzo del fu Domenico (M) - vedovo della fu Feliziani Mariangela  
Pereto, 5 giugno 1811 - professione: contadino

## Foglio 184 - località **Sotto la Chiesa**

---

- 1) Sciò Giuseppe del fu Terzilio (M) - marito di Cicchetti Maria Giuseppa  
Pereto, 24 ottobre 1823 - professione: contadino
  
- 2) Cicchetti Maria Giuseppa del fu Antonio (F) - moglie di Sciò Giuseppe  
Pereto, 19 marzo 1825 - professione: filatrice; relazione CF: moglie
  
- 3) Sciò Domenico di Giuseppe e Maria Giuseppa Cicchetti (M)  
Pereto, 8 febbraio 1845 - professione: contadino; relazione CF: figlio  
Note: celibe
  
- 4) Sciò Antonio di Giuseppe e Maria Giuseppa Cicchetti (M)  
Pereto, 5 aprile 1859 - professione: contadino; relazione CF: figlio  
Note: celibe
  
- 5) Sciò Maria Francesca di Giuseppe e Maria Giuseppa Cicchetti (F)  
Pereto, 28 aprile 1866 - professione: contadina; relazione CF: figlia  
Note: celibe
  
- 6) Sciò Clorinda di Giuseppe e Maria Giuseppa Cicchetti (F)  
Pereto, 6 aprile 1869 - professione: contadina; relazione CF: figlia

## Foglio 185 - località **Sotto la Chiesa**

---

- 1) Palombo Giuseppe del fu Francesco (M) - marito di Giustini Matilde  
Pereto, 6 maggio 1809 - professione: contadino
  
- 2) Giustini Matilde del fu Marzio (F) - moglie di Palombo Giuseppe  
Pereto, 1 ottobre 1812 - professione: filatrice; relazione CF: moglie

**Foglio 186 - località Sotto la Chiesa**

---

- 1) Grossi Francesco del fu Giuseppe (M) - marito di Giustini Maria  
Pereto, 26 settembre 1811 - professione: contadino
  
- 2) Giustini Maria del fu Antonio (F) - moglie di Grossi Francesco  
Pereto, 23 febbraio 1814 - professione: filatrice; relazione CF: moglie
  
- 3) Grossi Antonio di Francesco (M)  
Pereto, 30 marzo 1837 - professione: contadino soldato; relazione CF: figlio  
Note: celibe
  
- 4) Grossi Anna di Maria (F)  
Pereto, 18 agosto 1841 - professione: filatrice; relazione CF: figlia  
Note: celibe
  
- 5) Grossi Carolina di Maria (F)  
Pereto, 21 settembre 1843 - professione: filatrice; relazione CF: figlia  
Note: celibe
  
- 6) Grossi Oliva di Maria (F)  
Pereto, 18 febbraio 1846 - professione: filatrice; relazione CF: figlia  
Note: celibe
  
- 7) Grossi Pasquale di Maria (M)  
Pereto, 7 aprile 1849 - professione: pastore; relazione CF: figlio  
Note: celibe
  
- 8) Grossi Domenico di Maria (M)  
Pereto, 17 aprile 1851 - professione: pastore; relazione CF: figlio  
Note: celibe
  
- 9) Grossi Francesco Antonio di Maria (M)  
Pereto, 2 agosto 1853 - professione: pastore; relazione CF: figlio  
Note: celibe
  
- 10) Grossi Giuseppe di Maria (M)  
Pereto, 7 marzo 1857 - professione: pastore; relazione CF: figlio  
Note: celibe

## Foglio 187 - località **Sotto la Chiesa**

---

**1) Valelli Filippo del fu Emilio (M)**

Pereto, 11 dicembre 1842 - professione: **contadino**

Note: **celibe**

**2) Valelli Pasqua del fu Emilio (F)**

Pereto, 2 ottobre 1844 - professione: **filatrice**; relazione CF: **sorella**

Note: **celibe**

**3) Valelli Barbara del fu Emilio (F)**

Pereto, 6 luglio 1846 - professione: **filatrice**; relazione CF: **sorella**

Note: **celibe**

**4) Valelli Bernardino del fu Emilio (M)**

Pereto, 31 ottobre 1853 - professione: **contadino**; relazione CF: **fratello**

Note: **celibe**

## Foglio 188 - località **Sotto la Chiesa**

---

**1) Valelli Angelo del fu Francesco (M)**

Pereto, 11 aprile 1827 - professione: **contadino**

**2) Valelli Giuseppe del fu Francesco (M) - marito di Giustini Pulcheria**

Pereto, 19 marzo 1834 - professione: **contadino**; relazione CF: **fratello**

**3) Valelli Pulcheria del fu Nicola (F) - moglie di Valelli Giuseppe**

Pereto, 17 giugno 1837 - professione: **filatrice**; relazione CF: **cognata**

**4) Valelli Francesco di Giuseppe (M)**

Pereto, 14 novembre 1864 - professione: **=**; relazione CF: **nipote**

**5) Valelli Antonio di Giuseppe (M)**

Pereto, 1 febbraio 1868 - professione: **=**; relazione CF: **nipote**

Foglio 189 - località **Sotto la Chiesa**

---

- 1) Prassede Giuseppe del fu Tommaso (M) - marito di Cristofani Domenica  
Pereto, 22 febbraio 1818 - professione: mugnaio
  
- 2) Cristofani Domenica di Giuseppe (F) - moglie di Prassede Giuseppe  
Pereto, 27 novembre 1820 - professione: filatrice; relazione CF: moglie
  
- 3) Prassede Tommaso di Giuseppe (M)  
Pereto, 29 novembre 1841 - professione: mugnaio; relazione CF: figlio  
Note: celibe
  
- 4) Prassede Luigi di Giuseppe (M)  
Pereto, 26 settembre 1844 - professione: falegname; relazione CF: figlio  
Note: celibe
  
- 5) Prassede Maria di Giuseppe (F)  
Pereto, 30 maggio 1851 - professione: filatrice; relazione CF: figlia  
Note: celibe
  
- 6) Prassede Cesare di Giuseppe (M)  
Pereto, 16 settembre 1856 - professione: =; relazione CF: figlio  
Note: celibe
  
- 7) Prassede Filomena di Giuseppe (F)  
Pereto, 7 aprile 1859 - professione: =; relazione CF: figlia
  
- 8) Prassede Mariano di Giuseppe (M)  
Pereto, 11 dicembre 1861 - professione: =; relazione CF: figlio

## Foglio 190 - località **Sotto la Chiesa**

---

- 1) Valelli Antonio del fu Giuseppe (M)  
Pereto, 16 marzo 1814 - professione: contadino  
Note: celibe
  
- 2) Valelli Domenico del fu Giuseppe (M) - marito di Meuti Anna Maria  
Pereto, 5 giugno 1816 - professione: contadino; relazione CF: fratello
  
- 3) Meuti Anna Maria di Colombo (F) - moglie di Valelli Domenico  
Pereto, 20 settembre 1819 - professione: filatrice; relazione CF: cognata
  
- 4) Valelli Bernardino di Domenico (M)  
Pereto, 26 febbraio 1847 - professione: contadino; relazione CF: nipote  
Note: celibe
  
- 5) Valelli Giuseppe di Domenico (M)  
Pereto, 15 agosto 1855 - professione: contadino; relazione CF: nipote  
Note: celibe
  
- 6) Valelli Pietro di Domenico (M)  
Pereto, 29 giugno 1858 - professione: contadino; relazione CF: nipote  
Note: celibe

## Foglio 191 - località **Sotto la Chiesa**

---

- 1) Valelli Rosato del fu Giuseppe (M) - marito di Ventura Domenica  
Pereto, 24 maggio 1820 - professione: contadino
  
- 2) Ventura Domenica del fu Lorenzo (F) - moglie di Valelli Rosato  
Pereto, 15 febbraio 1824 - professione: filatrice; relazione CF: moglie

## Foglio 192 - località **Sotto la Chiesa**

---

- 1) Vendetti Domenico del fu Sante (M) - marito di Sciò Domenica  
Pereto, 2 agosto 1775 - professione: proprietario
  
- 2) Sciò Domenica del fu Nicola (F) - moglie di Vendetti Domenico  
Pereto, 7 settembre 1808 - professione: proprietario; relazione CF: moglie

**Foglio 193 - località Sopra la Chiesa**

---

- 1) Iacuitti Maria Giuseppa del fu Saverio (F) - vedova del fu Gagliardi Girolamo  
S. Stefano, 1782 - professione: proprietaria  
Note: data dell'ingresso nel comune 1859; data di morte 28 agosto 1865
  
- 2) Gagliardi D. Antonio del fu Girolamo (M)  
S. Stefano, 5 dicembre 1814 - professione: sacerdote; relazione CF: figlio  
Note: data dell'ingresso nel comune 1841
  
- 3) Ippoliti Vincenzo del fu Geremia (M)  
Villaromana, 1835 - professione: garzone; relazione CF: garzone  
Note: celibe; data dell'ingresso nel comune 15 gennaio 1864 [come luogo di nascita è scritto Ville]
  
- 4) # Matilde del fu Luigi (F)  
S. Stefano, 1823 - professione: serva; relazione CF: serva  
Note: celibe; data dell'ingresso nel comune 15 gennaio 1864; [cognome mancante]

## Foglio 194 - località **Sopra la Chiesa**

---

- 1) Sciò Berardo del fu Domenico (M) - marito di Prassede Felice  
Pereto, 6 agosto 1806 - professione: contadino
  
- 2) Prassede Felice del fu Tommaso (F) - moglie di Sciò Berardo  
Pereto, 13 settembre 1810 - professione: filatrice; relazione CF: moglie
  
- 3) Sciò Domenico di Berardo (M)  
Pereto, 3 aprile 1841 - professione: contadino; relazione CF: figlio  
Note: celibe
  
- 4) Sciò Francesco di Berardo (M)  
Pereto, 24 novembre 1845 - professione: contadino; relazione CF: figlio  
Note: celibe
  
- 5) Sciò Maria di Berardo (F)  
Pereto, 3 agosto 1848 - professione: filatrice; relazione CF: figlia  
Note: celibe
  
- 6) Sciò Ippolito di Berardo (M)  
Pereto, 27 agosto 1850 - professione: =; relazione CF: figlio
  
- 7) Sciò Giuseppe di Berardo (M)  
Pereto, 27 maggio 1854 - professione: =; relazione CF: figlio

## Foglio 195 - località **Sopra la Chiesa**

---

- 1) Giustini Francesco di Antonio (M) - marito di Sciò Francesca  
Pereto, 29 luglio 1832 - professione: contadino  
Note: data della morte s'ignora perché tenuto nel Pontificio
  
- 2) Sciò Francesca di Berardo (F) - moglie di Giustini Francesco  
Pereto, 11 marzo 1833 - professione: filatrice; relazione CF: moglie



**Foglio 196 - località Sopra la Chiesa**

---

- 1) Iadeluca Benedetto del fu Giovanni (M) - vedovo della fu Iannesse Maria  
Domenica  
Pereto, 12 marzo 1806 - professione: contadino
  
- 2) Iadeluca Giovanni di Benedetto (M) - marito di Giustini Maria Felice  
Pereto, 11 maggio 1835 - professione: contadino; relazione CF: figlio
  
- 3) Iadeluca Rosa di Benedetto (F)  
Pereto, 21 ottobre 1845 - professione: filatrice; relazione CF: figlia  
Note: celibe
  
- 4) Iadeluca Bernardino di Benedetto (M)  
Pereto, 4 dicembre 1848 - professione: contadino; relazione CF: figlio  
Note: celibe
  
- 5) Iadeluca Mariantonina di Benedetto (F)  
Pereto, 15 ottobre 1857 - professione: =; relazione CF: figlia  
Note: celibe
  
- 6) Iadeluca Antonio di Benedetto (M)  
Pereto, 2 giugno 1859 - professione: =; relazione CF: figlio  
Note: celibe
  
- 7) Giustini Maria Felice di Bernardino (F) - moglie di Iadeluca Giovanni  
Pereto, 12 giugno 1838 - professione: filatrice; relazione CF: nuora
  
- 8) Iadeluca Pietro di Giovanni (M)  
Pereto, 3 agosto 1863 - professione: =; relazione CF: nipote

## Foglio 197 - località **Sopra la Chiesa**

---

- 1) Malatesta Francesco di Bernardino (M) - marito di Grossi Rosa  
Pereto, 5 luglio 1839 - professione: **contadino**; relazione CF: **figlio**
  
- 2) Grossi Rosa di Pietro (F) - moglie di Malatesta Giovanni  
Pereto, 21 agosto 1835 - professione: **filatrice**; relazione CF: **moglie**  
Note: [nello stato è scritto Malatesta Giovanni e non Francesco]
  
- 3) Malatesta Maria di Francesco (F)  
Pereto, 5 marzo 1863 - professione: =; relazione CF: **figlia**
  
- 4) Malatesta Bernardino di Francesco (M)  
Pereto, 30 ottobre 1864 - professione: =; relazione CF: **figlio**  
Note: morto 6 agosto 1866
  
- 5) Malatesta Berardino di Francesco (M)  
Pereto, 15 agosto 1867 - professione: =; relazione CF: **figlio**

## Foglio 198 - località **Sopra la Chiesa**

---

- 1) Fiorentini Giuseppe del fu Giacomo (M) - marito di Penna Maria Domenica  
Pereto, 7 marzo 1828 - professione: **contadino**
  
- 2) Penna Maria Domenica del fu Giuseppe (F) - moglie di Fiorentini Giuseppe  
Pereto, 29 dicembre 1835 - professione: **filatrice**; relazione CF: **moglie**
  
- 3) Fiorentini Francesco di Giuseppe (M)  
Pereto, 1 febbraio 1864 - professione: =; relazione CF: **figlio**
  
- 4) Penna Antonio del fu Giuseppe (M)  
Pereto, 2 agosto 1840 - professione: **contadino**; relazione CF: **cognato**  
Note: **celibe**
  
- 5) Penna Vincenzo del fu Giuseppe (M)  
Pereto, 3 settembre 1842 - professione: **contadino**; relazione CF: **cognato**  
Note: **celibe**
  
- 6) Fiorentini Domenico di Giuseppe (M)  
Pereto, 22 aprile 1868 - professione: **contadino**; relazione CF: **cognato**

## Foglio 199 - località **Sopra la Chiesa**

---

- 1) Toti Giovanni Domenico del fu Raimondo (M) - marito di Petrucetti  
Alessandra  
Pereto, 4 gennaio 1827 - professione: pecoraro
  
- 2) Toti Rosato del fu Raimondo (M) - marito di Cicchetti Mariantonia  
Pereto, 18 marzo 1830 - professione: contadino; relazione CF: fratello
  
- 3) Petrucetti Alessandra di Andrea (F) - moglie di Toti Giovanni Domenico  
Monte Sabinese, 6 luglio 1831 - professione: filatrice; relazione CF: moglie  
Note: data dell'ingresso nel comune 1865
  
- 4) Toti Giuseppe di Giovanni Domenico (M)  
Pereto, 12 settembre 1857 - professione: =; relazione CF: figlio
  
- 5) Cicchetti Mariantonia di Pasquale (F) - moglie di Toti Rosato  
Pereto, 6 luglio 1831 - professione: filatrice; relazione CF: cognata
  
- 6) Toti Carmine di Rosato (M)  
Pereto, 28 aprile 1864 - professione: =; relazione CF: nipote  
Note: morto il 7 maggio 1865
  
- 7) Toti Raimondo di Rosato (M)  
Pereto, 16 aprile 1867 - professione: =; relazione CF: nipote

## Foglio 200 - località **Sopra la Chiesa**

---

- 1) Fiorentini Antonio di Francesco (M) - marito di Grossi Maddalena  
Pereto, 28 marzo 1825 - professione: contadino
  
- 2) Grossi Maddalena di Antonio (F) - moglie di Fiorentini Antonio  
Pereto, 11 maggio 1827 - professione: filatrice; relazione CF: moglie
  
- 3) Fiorentini Francesco di Antonio (M)  
Pereto, 12 agosto 1856 - professione: =; relazione CF: figlio

## Foglio 201 - località **Sopra la Chiesa**

---

- 1) Santese Paolo del fu Bernardo (M) - marito di Pelone Maria Domenica  
Pereto, 1 giugno 1819 - professione: possidente
- 2) Pelone Maria Domenica del fu Domenico (F) - moglie di Santese Paolo  
Pereto, 10 luglio 1827 - professione: filatrice; relazione CF: moglie

## Foglio 202 - località **Sopra la Chiesa**

---

- 1) Vendetti Pietro di Silvestro e Margherita Malatesta (M) - Marito di Paris Rosa  
Pereto, 17 febbraio 1825 - professione: falegname
- 2) Paris Rosa di Ludovico e Carolina Fabiani (F) - moglie di Vendetti Pietro  
Marcetelli, 5 aprile 1827 - professione: filatrice; relazione CF: moglie  
Note: data dell'ingresso nel comune 1855
- 3) Vendetti Antonio di Pietro e Elisabetta Palombo (M)  
Pereto, 12 marzo 1849 - professione: falegname; relazione CF: figlio  
Note: celibe
- 4) Vendetti Silvestro di Pietro e Elisabetta Palombo (M)  
Pereto, 8 ottobre 1851 - professione: falegname; relazione CF: figlio  
Note: celibe
- 5) Vendetti Giulia di Pietro e Elisabetta Palombo (F)  
Pereto, 11 dicembre 1853 - professione: filatrice; relazione CF: figlia  
Note: celibe
- 6) Vendetti Adelaide di Pietro e Rosa Paris (F)  
Pereto, 27 dicembre 1856 - professione: filatrice; relazione CF: figlia
- 7) Vendetti Achille di Pietro e Rosa Paris (M)  
Pereto, 23 maggio 1859 - professione: =; relazione CF: figlio
- 8) Vendetti Evaristo di Pietro e Rosa Paris (M)  
Pereto, 21 settembre 1861 - professione: =; relazione CF: figlio
- 9) Vendetti Luigi di Pietro e Rosa Paris (M)  
Pereto, 9 ottobre 1863 - professione: =; relazione CF: figlio

- 10) Vendetti Barbara di Pietro e Rosa Paris (F)**  
Pereto, 5 dicembre 1866 - professione: =; relazione CF: figlia
- 11) Vendetti Leonardo di Pietro e Rosa Paris (M)**  
Pereto, 23 luglio 1871 - professione: =; relazione CF: figlio
- 12) Vendetti Elisabetta di Pietro e Rosa Paris (F)**  
Pereto, 31 agosto 1869 - professione: =; relazione CF: figlia

**Foglio 203 - località Sopra la Chiesa**

---

- 1) Pelone Giuseppe del fu Gioacchino (M) - marito di Tittone Maria**  
Pereto, 4 giugno 1821 - professione: contadino
- 2) Tittone Maria del fu Biagio (F) - moglie di Pelone Giuseppe**  
Pereto, 23 maggio 1830 - professione: filatrice; relazione CF: moglie
- 3) Pelone Gioacchino di Giuseppe (M)**  
Pereto, 7 febbraio 1864 - professione: =; relazione CF: figlio  
Note: celibe
- 4) Pelone Maria Nicola di Giuseppe (F)**  
Pereto, 19 luglio 1867 - professione: =; relazione CF: figlio

**Foglio 204 - località Sopra la Chiesa**

---

- 1) Tittone Ferdinando del fu Biagio (M) - marito di Alleve Marianna  
Pereto, 26 giugno 1827 - professione: molinaro
  
- 2) Alleve Marianna del fu Fausto (F) - moglie di Tittoni Ferdinando  
Pereto, 8 settembre 1829 - professione: filatrice; relazione CF: moglie
  
- 3) Tittone Bernardina di Ferdinando (F)  
Pereto, 7 marzo 1856 - professione: =; relazione CF: figlia
  
- 4) Tittone Filomena di Ferdinando (F)  
Pereto, 2 maggio 1858 - professione: =; relazione CF: figlia
  
- 5) Tittone Maria di Ferdinando (F)  
Pereto, 25 febbraio 1866 - professione: =; relazione CF: figlia

**Foglio 205 - località Sopra la Chiesa**

---

- 1) Penna Domenico del fu Francesco (M) - vedovo della fu Massimi Flavia  
Pereto, 12 giugno 1811 - professione: contadino

## Foglio 206 - località **Sopra la Chiesa**

---

- 1) Fiorentini Bernardino del fu Giacomo (M) - Marito di Tittone Maria  
Pereto, 2 settembre 1823 - professione: contadino
  
- 2) Tittone Maria del fu Martino (F) - moglie di Fiorentini Bernardino  
Pereto, 6 giugno 1825 - professione: filatrice; relazione CF: moglie
  
- 3) Fiorentini Giacomo di Bernardino (M)  
Pereto, 9 settembre 1853 - professione: contadino; relazione CF: figlio  
Note: celibe
  
- 4) Fiorentini Antonio di Bernardino (M)  
Pereto, 4 febbraio 1856 - professione: =; relazione CF: figlio  
Note: celibe
  
- 5) Fiorentini Sabatino di Bernardino (M)  
Pereto, 16 aprile 1859 - professione: =; relazione CF: figlio  
Note: celibe
  
- 6) Fiorentini Alfonso di Bernardino (M)  
Pereto, 11 marzo 1863 - professione: =; relazione CF: figlio  
Note: celibe
  
- 7) Fiorentini Maria Laura di Giacomo (F)  
Pereto, 17 maggio 1834 - professione: filatrice; relazione CF: sorella  
Note: celibe

## Foglio 207 - località **Sotto la Porta di Castello**

---

- 1) Sciò Gaetano del fu Terzilio (M) - marito di Giustini Maria  
Pereto, 7 agosto 1834 - professione: contadino
  
- 2) Giustini Maria del fu Tommaso (F) - moglie di Sciò Gaetano  
Pereto, 22 maggio 1838 - professione: filatrice; relazione CF: moglie
  
- 3) Sciò Tersilio di Gaetano (M)  
Pereto, 6 giugno 1863 - professione: =; relazione CF: figlio

**Foglio 208 - località Sotto la Porta di Castello**

---

**1) Meuti Antonio del fu Francesco (M) - marito di Iadeluca Santa**  
Pereto, 16 gennaio 1823 - professione: contadino

**2) Iadeluca Santa di Bernardino (F) - moglie di Meuti Antonio**  
Pereto, 3 gennaio 1824 - professione: filatrice; relazione CF: moglie

**3) Meuti Bernardina di Antonio (F)**  
Pereto, 26 gennaio 1855 - professione: =; relazione CF: figlia  
Note: celibe

**4) Meuti Bonifacio di (M)**  
Pereto, 14 settembre 1862 - professione: =; relazione CF: figlio  
Note: celibe; [paternità mancante]



**Foglio 209 - località Sotto la Porta di Castello**

---

- 1) Sciò Pasquale del fu Domenico (M) - marito di Cocco Mariantonia  
Pereto, 1 maggio 1829 - professione: contadino
  
- 2) Cocco Mariantonia del fu Giacinto (F) - moglie di Sciò Pasquale  
Pereto, 11 aprile 1832 - professione: filatrice; relazione CF: moglie
  
- 3) Sciò Domenico di Pasquale (M)  
Pereto, 11 gennaio 1848 - professione: contadino; relazione CF: figlio  
Note: celibe
  
- 4) Sciò Angelo di Pasquale (M)  
Pereto, 18 novembre 1855 - professione: contadino; relazione CF: figlio  
Note: celibe
  
- 5) Sciò Bernardina di Pasquale (F)  
Pereto, 2 aprile 1862 - professione: contadino; relazione CF: figlia  
Note: celibe
  
- 6) Sciò Maria di Pasquale (F)  
Pereto, 10 marzo 1864 - professione: contadino; relazione CF: figlia  
Note: celibe; morto il 21 luglio 1865
  
- 7) Sciò Berardino di Pasquale (M)  
Pereto, 12 ottobre 1866 - professione: contadino; relazione CF: figlio  
Note: morto il 26 luglio 1867
  
- 8) Sciò Maddalena di Pasquale (F)  
Pereto, 12 maggio 1868 - professione: contadino; relazione CF: figlia

**Foglio 210 - località Sotto la Porta di Castello**

---

- 1) Nicolai Antonio del fu Giovanni Procopio (M) - marito di Giustini Arcangela  
Pereto, 5 marzo 1827 - professione: contadino
  
- 2) Giustini Arcangela di Tommaso (F) - moglie di Nicolai Antonio  
Pereto, 28 settembre 1823 - professione: filatrice; relazione CF: moglie
  
- 3) Nicolai Giovanni Procopio di Antonio (M)  
Pereto, 23 dicembre 1859 - professione: contadino; relazione CF: figlio  
Note: celibe
  
- 4) Nicolai Angela Maria di Antonio (F)  
Pereto, 4 febbraio 1862 - professione: =; relazione CF: figlia  
Note: celibe
  
- 5) Nicolai Giuseppe di Antonio (M)  
Pereto, 10 maggio 1864 - professione: =  
Note: morto il 9 agosto 1865
  
- 6) Nicolai Giuseppe di Antonio (M)  
Pereto, 23 aprile 1866 - professione: =
  
- 7) Nicolai Mario di Antonio (M)  
Pereto, 28 giugno 1868 - professione: =; relazione CF: figlio

**Foglio 211 - località Sotto la Porta di Castello**

---

- 1) Nicolai Domenico del fu Giovanni Procopio (M) - marito di Giustini Caterina  
Pereto, 14 febbraio 1828 - professione: contadino
  
- 2) Giustini Caterina di Tommaso (F) - moglie di Nicolai Domenico  
Pereto, 17 aprile 1826 - professione: filatrice; relazione CF: moglie
  
- 3) Nicolai Maria Domenica di Domenico (F)  
Pereto, 26 novembre 1854 - professione: =; relazione CF: figlia
  
- 4) Nicolai Lucia di Domenico (F)  
Pereto, 28 dicembre 1856 - professione: =; relazione CF: figlia
  
- 5) Nicolai Angelo di Domenico (M)  
Pereto, 4 settembre 1860 - professione: =; relazione CF: figlio
  
- 6) Nicolai Anna Felice di Domenico (F)  
Pereto, 22 giugno 1863 - professione: =; relazione CF: figlia
  
- 7) Nicolai Tommaso di Domenico (M)  
Pereto, 25 marzo 1866 - professione: =; relazione CF: figlio  
Note: morto 8 maggio 1870

## Foglio 212 - località **Sotto la Porta di Castello**

---

- 1) Tittone Giovanni Francesco del fu Filippo (M) - marito di Ciancione Maria Pasqua  
Pereto, 6 aprile 1824 - professione: possidente
  
- 2) Ciancione Maria Pasqua del fu Antonio (F) - moglie di Tittone Giovanni Francesco  
Pereto, 25 giugno 1810 - professione: filatrice; relazione CF: moglie
  
- 3) Tittone Maria Giovanna di Giovanni Francesco (F)  
Pereto, 8 novembre 1853 - professione: filatrice; relazione CF: figlia  
Note: celibe
  
- 4) Tittone Anna Rosa di Giovanni Francesco (F)  
Pereto, 8 agosto 1855 - professione: filatrice; relazione CF: figlia  
Note: celibe

## Foglio 213 - località **Sotto la Porta di Castello**

---

- 1) Malatesta Angela Rosa di Tommaso (F) - vedova di Pettorini Domenico  
Pereto, 29 settembre 1813 - professione: filatrice
  
- 2) Pettorini Ambrogio del fu Domenico (M)  
Pereto, 7 maggio 1838 - professione: contadino; relazione CF: figlio  
Note: celibe
  
- 3) Pettorini Ignazio di Domenico (M)  
Pereto, 2 luglio 1842 - professione: contadino; relazione CF: figlio  
Note: celibe
  
- 4) Pettorini Mario di Domenico (M)  
Pereto, 17 febbraio 1852 - professione: =; relazione CF: figlio  
Note: celibe

**Foglio 214 - località Sotto la Porta di Castello**

---

- 1) Ciancione Andrea del fu Pietro (M) - marito di Cicchetti Santa  
Pereto, 11 ottobre 1823 - professione: contadino
  
- 2) Cicchetti Santa del fu Bernardino (F) - moglie di Ciancione Andrea  
Pereto, 31 ottobre 1826 - professione: filatrice; relazione CF: moglie
  
- 3) Ciancione Pietro di Andrea (M)  
Pereto, 30 settembre 1855 - professione: contadino; relazione CF: figlio  
Note: celibe
  
- 4) Ciancione Marianna di Andrea (F)  
Pereto, 21 giugno 1857 - professione: =; relazione CF: figlia  
Note: celibe
  
- 5) Ciancione Anna Felice di Andrea (F)  
Pereto, 10 maggio 1859 - professione: =; relazione CF: figlia  
Note: celibe
  
- 6) Ciancione Lucia di Andrea (F)  
Pereto, 16 marzo 1865 - professione: =; relazione CF: figlia
  
- 7) Ciancione Maria Assunta di Andrea (F)  
Pereto, 16 agosto 1867 - professione: =; relazione CF: figlia

## Foglio 215 - località **Sotto la Porta di Castello**

---

- 1) Iannucci Domenico del fu Michele (M) - marito di Giustini Marianna  
Pereto, 26 marzo 1834 - professione: contadino
  
- 2) Giustini Marianna di Gaetano (F) - moglie di Iannucci Domenico  
Pereto, 14 giugno 1831 - professione: filatrice; relazione CF: moglie
  
- 3) Iannucci Michele di Domenico (M)  
Pereto, 20 giugno 1856 - professione: =; relazione CF: figlio  
Note: celibe
  
- 4) Iannucci Francesca di Domenico (F)  
Pereto, 13 marzo 1850 - professione: =; relazione CF: figlia  
Note: celibe
  
- 5) Iannucci Giustina di Domenico (F)  
Pereto, 1 luglio 1865 - professione: =; relazione CF: figlia
  
- 6) Iannucci Carmine di Domenico (M)  
Pereto, 15 gennaio 1868 - professione: =; relazione CF: figlio

## Foglio 216 - località **Sotto la Porta di Castello**

---

- 1) Camposecco Paolo Antonio del fu Domenico (M) - vedovo di Tittone  
Elisabetta  
Pereto, 1 maggio 1801 - professione: contadino  
Note: morto l'11 giugno 1866
  
- 2) Camposecco Giuseppe di Paolo Antonio (M)  
Pereto, 19 marzo 1834 - professione: contadino; relazione CF: figlio  
Note: celibe

**Foglio 217 - località Sotto la Porta di Castello**

---

**1) Giustini Giuseppe del fu Berardo (M)**

Pereto, 18 maggio 1812 - professione: pecoraro

Note: celibe

**2) Giustini Maria Domenica del fu Berardo (F)**

Pereto, 10 ottobre 1826 - professione: filatrice; relazione CF: sorella

Note: celibe

**Foglio 218 - località Sotto la Porta di Castello**

---

**1) Ventura Giovanna del fu Domenico (F) - vedova di Sciò Domenico**

Pereto, 7 agosto 1807 - professione: filatrice

Note: morta il 1° agosto 1868

**2) Sciò Francesco del fu Domenico (M)**

Pereto, 18 aprile 1839 - professione: contadino; relazione CF: figlio

**3) Sciò Domenico del fu Domenico (M)**

Pereto, 20 maggio 1846 - professione: contadino; relazione CF: figlio

**4) Vendetti Carolina di Marino (F) - moglie di Sciò Francesco**

Pereto, 2 aprile 1844 - professione: filatrice; relazione CF: nuora

**5) Sciò Michele di Francesco (M) - marito di Vendetti Carolina**

Pereto, 4 giugno 1868 - professione: =; relazione CF: nipote

Note: [lo stato è errato]

**Foglio 219 - località Sotto la Porta di Castello**

---

- 1) Moretti Nicola del fu Vespaziano (M) - marito di Balla Francesca  
Pereto, 5 marzo 1807 - professione: pecoraro
  
- 2) Balla Francesca del fu Francesco (F) - moglie di Moretti Nicola  
Pereto, 24 aprile 1811 - professione: filatrice; relazione CF: moglie
  
- 3) Moretti Francesco di Nicola (M)  
Pereto, 15 ottobre 1842 - professione: contadino; relazione CF: figlio  
Note: celibe
  
- 4) Moretti Cristina di Nicola (F)  
Pereto, 7 agosto 1844 - professione: filatrice; relazione CF: figlia  
Note: celibe
  
- 5) Moretti Antonio di Nicola (M)  
Pereto, 7 agosto 1849 - professione: contadino; relazione CF: figlio  
Note: celibe



**Foglio 220 - località Sotto la Porta di Castello**

---

- 1) Ranati Benedetto del fu Angelo Antonio (M) - marito di Ventura Mariantonia  
Pereto, 16 giugno 1820 - professione: falegname
  
- 2) Ventura Mariantonia del fu Lorenzo (F) - moglie di Ranati Benedetto  
Pereto, 14 aprile 1819 - professione: filatrice; relazione CF: moglie
  
- 3) Ranati Maria Lucia di Benedetto (F)  
Pereto, 12 novembre 1845 - professione: filatrice; relazione CF: figlia  
Note: celibe
  
- 4) Ranati Bernardina di Benedetto (F)  
Pereto, 5 novembre 1848 - professione: filatrice; relazione CF: figlia  
Note: celibe
  
- 5) Ranati Filippo di Benedetto (M)  
Pereto, 5 febbraio 1851 - professione: falegname; relazione CF: figlio  
Note: celibe
  
- 6) Ranati Tommaso di Benedetto (M)  
Pereto, 29 dicembre 1852 - professione: falegname; relazione CF: figlio  
Note: celibe
  
- 7) Ranati Gregorio di Benedetto (M)  
Pereto, 24 gennaio 1857 - professione: =; relazione CF: figlio  
Note: celibe
  
- 8) Ranati Bernardino di Benedetto (M)  
Pereto, 7 settembre 1859 - professione: =; relazione CF: figlio  
Note: celibe

## Foglio 221 - località **Sotto la Porta di Castello**

---

- 1) Balla Anna Maria del fu Marcantonio (F) - vedova di Santese Domenico  
Pereto, 15 marzo 1810 - professione: filatrice
  
- 2) Santese Giovanni del fu Domenico (M)  
Pereto, 5 marzo 1844 - professione: contadino; relazione CF: figlio  
Note: celibe
  
- 3) Santese Mariantonia del fu Domenico (F)  
Pereto, 15 maggio 1848 - professione: filatrice; relazione CF: figlia  
Note: celibe

## Foglio 222 - località **Volta**

---

- 1) Cicchetti Francesco del fu Antonio (M) - Marito di Ciancione Maddalena  
Pereto, 24 aprile 1811 - professione: contadino
  
- 2) Ciancione Maddalena del fu Pietro (F) - moglie di Cicchetti Francesco  
Pereto, 20 agosto 1813 - professione: filatrice; relazione CF: moglie
  
- 3) Cicchetti Bernardina di Francesco (F)  
Pereto, 11 gennaio 1842 - professione: filatrice; relazione CF: figlia  
Note: celibe
  
- 4) Cicchetti Domenico di Francesco (M)  
Pereto, 5 settembre 1846 - professione: contadino; relazione CF: figlio  
Note: celibe
  
- 5) Cicchetti Maria Domenica di Francesco (F)  
Pereto, 22 novembre 1849 - professione: filatrice; relazione CF: figlia  
Note: celibe
  
- 6) Cicchetti Giuseppe di Francesco (M)  
Pereto, 12 dicembre 1852 - professione: pecoraro; relazione CF: figlio  
Note: celibe

- 1) Staroccia Francesco del fu Alfonso (M) - marito di Ippoliti Domenica  
Pereto, 1 agosto 1825 - professione: contadino
  
- 2) Ippoliti Domenica di Vincenzo (F) - moglie di Staroccia Francesco  
Pereto, 10 aprile 1823 - professione: filatrice; relazione CF: moglie
  
- 3) Staroccia Antonio di Francesco (M)  
Pereto, 1 marzo 1854 - professione: contadino; relazione CF: figlio  
Note: celibe
  
- 4) Staroccia Bernardina di Francesco (F)  
Pereto, 30 settembre 1859 - professione: =; relazione CF: figlia  
Note: celibe
  
- 5) Pelone Angela Rosa del fu Francesco (F)  
Pereto, 26 ottobre 1844 - professione: filatrice; relazione CF: nipote  
Note: celibe
  
- 6) Pelone Pietro del fu Francesco (M)  
Pereto, 20 maggio 1849 - professione: contadino; relazione CF: nipote  
Note: celibe

Foglio 224 - località Volta

---

- 1) Valelli Pasqua del fu Giuseppe (F) - vedova di Meuti Bernardino  
Pereto, 18 settembre 1809 - professione: **filatrice**
  
- 2) Meuti Mariantonia del fu Bernardino (F) - moglie di Sciò Angelo  
Pereto, 25 gennaio 1835 - professione: **filatrice**; relazione CF: **figlia**
  
- 3) Meuti Domenica del fu Bernardino (F)  
Pereto, 27 giugno 1841 - professione: **filatrice**; relazione CF: **figlia**  
Note: **celibe**
  
- 4) Meuti Filomena del fu Bernardino (F)  
Pereto, 10 settembre 1848 - professione: **filatrice**; relazione CF: **figlia**  
Note: **celibe**
  
- 5) Meuti Giuseppe del fu Bernardino (M)  
Pereto, 18 settembre 1852 - professione: **contadino**; relazione CF: **figlio**  
Note: **celibe**
  
- 6) Sciò Angelo del fu Tersilio (M) - marito di Meuti Mariantonia  
Pereto, 1 novembre 1831 - professione: **contadino**; relazione CF: **genero**
  
- 7) Sciò Maria di Angelo (F)  
Pereto, 27 aprile 1862 - professione: =; relazione CF: **nipote**
  
- 8) Sciò Angela di Angelo (F)  
Pereto, 2 gennaio 1865 - professione: =; relazione CF: **nipote**
  
- 9) Sciò Artemisia di Angelo (F)  
Pereto, 1 luglio 1867 - professione: =; relazione CF: **nipote**

## Foglio 225 - località **Volta**

---

- 1) Giustini Giuseppe del fu Berardo (M) - marito di Sciò Teresa  
Pereto, 3 luglio 1823 - professione: **contadino**
  
- 2) Sciò Teresa del fu Francesco (F) - moglie di Giustini Giuseppe  
Pereto, 6 aprile 1823 - professione: **filatrice**; relazione CF: **moglie**
  
- 3) Giustini Croce di Giuseppe (M)  
Pereto, 14 settembre 1855 - professione: **contadino**; relazione CF: **figlio**  
Note: **celibe**

## Foglio 226 - località **Volta**

---

- 1) Sciò Luigi del fu Pasquale (M) - marito di Prassede Domenica  
Pereto, 2 aprile 1807 - professione: **contadino**
  
- 2) Prassede Domenica del fu Tommaso (F) - moglie di Sciò Luigi  
Pereto, 19 agosto 1811 - professione: **filatrice**; relazione CF: **moglie**
  
- 3) Sciò Domenico di Luigi (M)  
Pereto, 10 dicembre 1841 - professione: **contadino**; relazione CF: **figlio**  
Note: **celibe**
  
- 4) Sciò Francesco di Luigi (M)  
Pereto, 11 gennaio 1844 - professione: **contadino**; relazione CF: **figlio**  
Note: **celibe**
  
- 5) Sciò Settimia di Luigi (F)  
Pereto, 13 novembre 1846 - professione: **filatrice**; relazione CF: **figlia**  
Note: **celibe**; **maritata con Giustini Berardino**
  
- 6) Sciò Lorenza di Luigi (F)  
Pereto, 15 gennaio 1833 - professione: **filatrice**; relazione CF: **figlia**  
Note: **celibe**
  
- 7) Sciò Caterina di Luigi (F)  
Pereto, 2 maggio 1856 - professione: **filatrice**; relazione CF: **figlia**  
Note: **celibe**

## Foglio 227 - località Volta

---

- 1) Meuti Antonio di Colombo (M) - marito di Cristofari Rosa  
Pereto, 5 aprile 1821 - professione: contadino  
Note: morto il 20 gennaio 1866
  
- 2) Cristofani Rosa di Giuseppe (F) - moglie di Meuti Antonio  
Pereto, 23 aprile 1825 - professione: filatrice; relazione CF: moglie
  
- 3) Meuti Caterina di Antonio (F)  
Pereto, 30 novembre 1852 - professione: filatrice; relazione CF: figlia  
Note: celibe
  
- 4) Meuti Tommaso di Antonio (M)  
Pereto, 26 gennaio 1857 - professione: contadino; relazione CF: figlio
  
- 5) Meuti Maria di Antonio (F)  
Pereto, 4 settembre 1864 - professione: =; relazione CF: figlia

## Foglio 228 - località Volta

---

- 1) Giustini Felice del fu Nicola (M) - Marito di Cicchetti Francesca  
Pereto, 25 aprile 1830 - professione: contadino
  
- 2) Cicchetti Francesca del fu Tommaso (F) - moglie di Giustini Felice  
Pereto, 7 settembre 1831 - professione: filatrice; relazione CF: moglie
  
- 3) Giustini Giovanni di Felice (M)  
Pereto, 7 giugno 1857 - professione: =; relazione CF: figlio
  
- 4) Giustini Maria Luisa di Felice (F)  
Pereto, 13 aprile 1860 - professione: =; relazione CF: figlia

Foglio 229 - località **Volta**

---

- 1) Iacuitti Giovanni Battista del fu Francesco (M) - marito di Santese Anna Maria  
Pereto, 14 aprile 1803 - professione: possidente  
Note: morto 16 giugno 1866
  
- 2) Santese Anna Maria del fu Raffaele (F) - moglie di Iacuitti Giovanni Battista  
Pereto, 25 settembre 1822 - professione: possidente; relazione CF: moglie
  
- 3) Iacuitti Caterina di Giovanni Battista (F)  
Pereto, 4 ottobre 1851 - professione: possidente; relazione CF: figlia  
Note: celibe
  
- 4) Iacuitti Domenico di Giovanni Battista (M)  
Pereto, 8 marzo 1858 - professione: possidente; relazione CF: figlio  
Note: morto il 15 agosto 1866
  
- 5) Iacuitti Agheta Rosa di Giovanni Battista (F)  
Pereto, 6 luglio 1861 - professione: possidente; relazione CF: figlia
  
- 6) Iacuitti Francesco di Giovanni Battista (M)  
Pereto, 29 marzo 1864 - professione: possidente; relazione CF: figlio
  
- 7) Meuti Angelo del fu Francesco (M)  
Pereto, 4 aprile 1810 - professione: pecoraro; relazione CF: garzone  
Note: celibe

- 1) Penna Berardo del fu Giovanni (M) - vedovo di Ciancione Anna Rosa  
Pereto, 3 aprile 1808 - professione: **contadino**
  
- 2) Penna Domenico di Berardo e fu Giovanna Ciancione (M)  
Pereto, 16 novembre 1834 - professione: **contadino**; relazione CF: **figlio**  
Note: **celibe**
  
- 3) Penna Teresa di Berardo e fu Giovanna Ciancione (F)  
Pereto, 26 febbraio 1838 - professione: **filatrice**; relazione CF: **figlia**  
Note: **celibe**
  
- 4) Penna Antonio di Berardo e fu Giovanna Ciancione (M)  
Pereto, 3 settembre 1840 - professione: **contadino**; relazione CF: **figlio**  
Note: **celibe**
  
- 5) Penna Carlo di Berardo e fu Giovanna Ciancione (M)  
Pereto, 19 ottobre 1845 - professione: **contadino**; relazione CF: **figlio**  
Note: **celibe**
  
- 6) Cristofani Caterina del fu Giuseppe (F) - moglie di Domenico Penna  
Pereto, 17 maggio 1834 - professione: **contadino**; relazione CF: **nuora**
  
- 7) Penna Maria Anna Rosa di Domenico e Caterina Cristofani (F)  
Pereto, 12 novembre 1865 - professione: **contadino**; relazione CF: **nipote**
  
- 8) Penna Lucia Maria Domenica di Domenico e Caterina Cristofani (F)  
Pereto, 15 ottobre 1867 - professione: **contadino**; relazione CF: **nipote**
  
- 9) Penna Giovanni di Domenico e Caterina Cristofani (M)  
Pereto, 10 ottobre 1869 - professione: **contadino**; relazione CF: **nipote**



**Foglio 231 - località Volta**

---

- 1) Meuti Colombo del fu Antonio (M) - vedovo di Penna Maria**  
Pereto, 1 giugno 1800 - professione: **contadino**  
Note: Morto il 7 ottobre 1866
  
- 2) Meuti Giacinto di Colombo (M) - vedovo di Sciò Pacifica**  
Pereto, 5 febbraio 1826 - professione: **contadino**; relazione CF: **figlio**
  
- 3) Meuti Maria Felice di Giacinto (F)**  
Pereto, 27 dicembre 1853 - professione: **filatrice**; relazione CF: **nipote**
  
- 4) Meuti Giovanni Stefano di Giacinto (M)**  
Pereto, 26 novembre 1856 - professione: **contadino**; relazione CF: **nipote**

Foglio 232 - località Volta

---

- 1) Bove Giuseppe del fu Arcangelo (M) - vedovo di Nicolai Giovanna  
Pereto, 6 gennaio 1801 - professione: possidente
- 2) Bove Pasquale di Giuseppe (M) - marito di Iadeluca Angela Maria  
Pereto, 13 dicembre 1822 - professione: possidente; relazione CF: figlio
- 3) Bove Antonio di Giuseppe (M) - marito di Giordani Maria Domenica  
Pereto, 30 gennaio 1830 - professione: possidente; relazione CF: figlio
- 4) Iadeluca Angela Maria di Berardino (F) - moglie di Bove Pasquale  
Pereto, 6 novembre 1830 - professione: possidente; relazione CF: nuora
- 5) Giordani Maria Domenica del fu Francesco (F) - moglie di Bove Antonio  
Pereto, 24 dicembre 1831 - professione: possidente; relazione CF: nuora  
Note: morto il 17 marzo 1866
- 6) Bove Arcangelo di Antonio (M)  
Pereto, 30 aprile 1856 - professione: possidente; relazione CF: nipote
- 7) Bove Berardino di Pasquale (M)  
Pereto, 16 febbraio 1857 - professione: possidente; relazione CF: nipote
- 8) Bove Mariantonia di Pasquale (F)  
Pereto, 10 giugno 1860 - professione: possidente; relazione CF: nipote
- 9) Bove Domenico di Pasquale (M)  
Pereto, 29 novembre 1862 - professione: possidente; relazione CF: nipote
- 10) Bove Giovanna di Antonio (F)  
Pereto, 26 giugno 1863 - professione: possidente; relazione CF: nipote
- 11) Bove Francesco di Pasquale (M)  
Pereto, 1 gennaio 1865 - professione: possidente; relazione CF: nipote
- 12) Bove Francesca di Antonio (F)  
Pereto, 9 marzo 1866 - professione: possidente; relazione CF: nipote

**13) Bove Maria Luisa di Pasquale (F)**

Pereto, 24 aprile 1868 - professione: possidente; relazione CF: nipote

**14) Bove Francesco di Pasquale (M)**

Pereto, 1 ottobre 1865 - professione: possidente; relazione CF: nipote

**Foglio 233 - località Volta**

---

**1) Cicchetti Francesco del fu Domenico (M) - vedovo di Tittone Margherita**

Pereto, 6 giugno 1804 - professione: contadino

**2) Cicchetti Giovanni Maria di Francesco e Margherita Tittone (M)**

Pereto, 19 dicembre 1834 - professione: contadino; relazione CF: figlio

Note: celibe

**3) Cicchetti Giovanni di Francesco e Margherita Tittone (M) - marito di Cicchetti Maddalena**

Pereto, 27 dicembre 1836 - professione: contadino; relazione CF: figlio

Note: celibe

**4) Cicchetti Antonio di Francesco e Margherita Tittone (M)**

Pereto, 25 gennaio 1847 - professione: contadino; relazione CF: figlio

Note: celibe

**5) Cicchetti Maddalena del fu Berardino (F) - moglie di Cicchetti Giovanni**

Pereto, 5 settembre 1840 - professione: filatrice; relazione CF: nuora

**6) Cicchetti Berardino di Giovanni e Maddalena Cicchetti (M)**

Pereto, 13 novembre 1865 - professione: =; relazione CF: nipote

**7) Cicchetti Carmine di Giovanni e Maddalena Cicchetti (M)**

Pereto, 21 novembre 1867 - professione: =; relazione CF: nipote

**8) Cicchetti Maria Berardina di Giovanni e Maddalena Cicchetti (F)**

Pereto, 11 agosto 1869 - professione: =; relazione CF: nipote

**1) Cocco Bibiana del fu Giuseppe (F)**

Pereto, 19 marzo 1820 - professione: **filatrice**

Note: **celibe**

**2) Cocco Francesco del fu Giuseppe (M)**

Pereto, 26 luglio 1823 - professione: **contadino**; relazione CF: **fratello**

Note: **celibe**

**3) Cocco Antonio del fu Giuseppe (M)**

Pereto, 10 novembre 1829 - professione: **contadino**; relazione CF: **fratello**

- 1) Meuti Giuseppe del fu Silvestro (M) - vedovo di Iadeluca Berardina  
Pereto, 4 luglio 1802 - professione: **contadino**
  
- 2) Meuti Silvestro di Giuseppe (M) - marito di Ventura Vittoria  
Pereto, 24 novembre 1827 - professione: **contadino**; relazione CF: **figlio**
  
- 3) Meuti Domenico di Giuseppe (M)  
Pereto, 8 giugno 1834 - professione: **contadino**; relazione CF: **figlio**  
Note: **celibe**; morto nel Pontificio
  
- 4) Meuti Antonio di Giuseppe (M)  
Pereto, 29 marzo 1843 - professione: **militare**; relazione CF: **figlio**  
Note: **celibe**
  
- 5) Ventura Vittoria di Girolamo (F) - moglie di Meuti Silvestro  
Pereto, 29 dicembre 1828 - professione: **filatrice**; relazione CF: **nuora**  
Note: **celibe**; morto 7 ottobre 1869
  
- 6) Meuti Maria Domenica di Silvestro (F)  
Pereto, 23 agosto 1856 - professione: **filatrice**; relazione CF: **nipote**  
Note: **celibe**
  
- 7) Meuti Lavinia di Silvestro (F)  
Pereto, 28 dicembre 1859 - professione: **filatrice**; relazione CF: **nipote**  
Note: **celibe**
  
- 8) Meuti Berardina di Silvestro (F)  
Pereto, 25 maggio 1863 - professione: **filatrice**; relazione CF: **nipote**
  
- 9) Meuti Francesca di Silvestro (F)  
Pereto, 10 febbraio 1866 - professione: **filatrice**; relazione CF: **nipote**
  
- 10) Meuti Domenica di Silvestro (F)  
Pereto, 16 novembre 1868 - professione: **filatrice**; relazione CF: **nipote**
  
- 11) Iadeluca Maria Laura del fu Domenico (F) - moglie di Meuti Antonio  
Pereto, 21 settembre 1844 - professione: **filatrice**; relazione CF: **nuora**

Foglio **236** - località **Volta**

---

- 1) Bove Maurizio del fu Arcangelo (M) - moglie di Vendetti Maria Domenica Pereto, 13 luglio 1800 - professione: **possidente**  
Note: [nello stato è errato moglie]
  
- 2) Vendetti Maria Domenica del fu Sante (F) - moglie di Bove Maurizio Pereto, 6 ottobre 1802 - professione: **possidente**; relazione CF: **moglie**
  
- 3) Bove Domenico di Maurizio (M) - marito di Iusti Maria Rosa Pereto, 1 marzo 1835 - professione: **possidente**; relazione CF: **figlio**
  
- 4) Iusti Maria Rosa di Antonio (F) - moglie di Bove Domenico Pereto, 17 ottobre 1834 - professione: **possidente**; relazione CF: **nuora**
  
- 5) Bove Sante di Maurizio (M)  
Pereto, 30 ottobre 1841 - professione: **possidente**; relazione CF: **figlio**
  
- 6) Bove Mariantonia di Domenico (F)  
Pereto, 6 dicembre 1858 - professione: **possidente**; relazione CF: **nipote**
  
- 7) Bove Antonio di Domenico (M)  
Pereto, 22 luglio 1864 - professione: **possidente**; relazione CF: **nipote**
  
- 8) Bove Arcangelo di Domenico (M)  
Pereto, 14 aprile 1867 - professione: **possidente**; relazione CF: **nipote**
  
- 9) Bove Francesca di Sante (F) - marito di Ventura Maria Pereto, 20 dicembre 1868 - professione: **possidente**; relazione CF: **nipote**

- 1) Iannola Angelo del fu Felice (M) - marito di Penna Mariantonia  
Pereto, 29 novembre 1819 - professione: **possidente**
  
- 2) Penna Mariantonia del fu Giovanni Stefano (F) - moglie di Iannola Angelo  
Pereto, 29 settembre 1827 - professione: **possidente**; relazione CF: **moglie**
  
- 3) Iannola Anna Irene di Angelo (F)  
Pereto, 15 agosto 1850 - professione: **possidente**; relazione CF: **figlia**  
Note: **celibe**
  
- 4) Iannola Felice di Angelo (M)  
Pereto, 1 marzo 1852 - professione: **possidente**; relazione CF: **figlio**  
Note: **celibe**
  
- 5) Iannola Mariantonia di Angelo (F)  
Pereto, 19 aprile 1854 - professione: **possidente**; relazione CF: **figlia**  
Note: **celibe**
  
- 6) Iannola Francesco di Angelo (M)  
Pereto, 29 agosto 1856 - professione: **possidente**; relazione CF: **figlio**  
Note: **celibe**
  
- 7) Iannola Laura di Angelo (F)  
Pereto, 29 giugno 1859 - professione: **possidente**; relazione CF: **figlia**
  
- 8) Iannola Pietro di Angelo (M)  
Pereto, 11 febbraio 1863 - professione: **possidente**; relazione CF: **figlio**
  
- 9) Iannola Maria di Angelo (F)  
Pereto, 15 gennaio 1864 - professione: **possidente**; relazione CF: **figlia**
  
- 10) Iannola Giovanni Stefano di Angelo (M)  
Pereto, 4 ottobre 1865 - professione: **possidente**; relazione CF: **figlio**
  
- 11) Iannola Benedetta Francesca di Angelo (F)  
Pereto, 21 marzo 1867 - professione: **possidente**; relazione CF: **figlia**

Foglio **238** - località **Volta**

---

- 1) Penna Dionisio del fu Francesco (M) - marito di Meuti Maria Domenica  
Pereto, 5 luglio 1801 - professione: **contadino**
  
- 2) Meuti Maria Domenica del fu Pietro (F) - moglie di Penna Dionisio  
Pereto, 24 giugno 1812 - professione: **filatrice**; relazione CF: **moglie**
  
- 3) Penna Giuseppe di Dionisio (M)  
Pereto, 30 novembre 1834 - professione: **contadino**; relazione CF: **figlio**  
Note: **celibe**
  
- 4) Penna Francesco di Dionisio (M)  
Pereto, 16 febbraio 1853 - professione: **contadino**; relazione CF: **figlio**  
Note: **celibe**



- 1) Penna Antonio del fu Giuseppe (M) - marito di Iacuitti Chiara  
Pereto, 31 maggio 1786 - professione: possidente
- 2) Iacuitti Chiara del fu Andrea (F) - moglie di Penna Antonio  
Pereto, 3 agosto 1793 - professione: possidente; relazione CF: moglie
- 3) Penna Giuseppe di Antonio (M) - marito di Paluzzi Angela  
Pereto, 12 settembre 1820 - professione: possidente; relazione CF: figlio
- 4) Penna Nicola di Antonio e Angela Rosa Santese (M) - marito di Zazza Serafina  
Pereto, 17 ottobre 1822 - professione: possidente; relazione CF: figlio
- 5) Paluzzi Angela del fu Pasquale (F) - moglie di Penna Giuseppe  
Pereto, 3 aprile 1823 - professione: possidente; relazione CF: nuora
- 6) Zazza Serafina di Angelo Antonio (F) - moglie di Penna Nicola  
Pereto, 4 gennaio 1847 - professione: possidente; relazione CF: nuora
- 7) Penna Domenico di Giuseppe e Sciò Maria Domenica (M)  
Pereto, 4 gennaio 1847 - professione: possidente; relazione CF: nipote  
Note: celibe
- 8) Penna Vincenzo di Nicola e fu Angela Macchia (M)  
Pereto, 4 gennaio 1848 - professione: possidente; relazione CF: nipote  
Note: celibe
- 9) Penna Enrico di Nicola e fu Angela Macchia (M)  
Pereto, 17 febbraio 1850 - professione: possidente; relazione CF: nipote  
Note: celibe
- 10) Penna Maria Berardina di Giuseppe e fu Sciò Maria Domenica (F)  
Pereto, 23 agosto 1850 - professione: possidente; relazione CF: nipote  
Note: celibe
- 11) Penna Filomena di Nicola e fu Angela Macchia (F)  
Pereto, 13 maggio 1851 - professione: possidente; relazione CF: nipote  
Note: celibe

- 12) Penna Gaetano di Giuseppe e fu Sciò Maria Domenica (M)**  
Pereto, 10 agosto 1852 - professione: possidente; relazione CF: nipote  
Note: celibe; morto il 17 dicembre 1867
- 13) Penna Angela Rosa di Giuseppe e fu Sciò Maria Domenica (F)**  
Pereto, 8 novembre 1854 - professione: possidente; relazione CF: nipote  
Note: celibe
- 14) Penna Antonio di Nicola e fu Angela Macchia (M)**  
Pereto, 25 novembre 1854 - professione: possidente; relazione CF: nipote  
Note: celibe
- 15) Penna Giovanni di Giuseppe e fu Sciò Maria Domenica (M)**  
Pereto, 1 aprile 1856 - professione: possidente; relazione CF: nipote  
Note: celibe
- 16) Penna Teresa di Giuseppe e fu Sciò Maria Domenica (F)**  
Pereto, 7 marzo 1858 - professione: possidente; relazione CF: nipote
- 17) Penna Michele di Giuseppe e fu Sciò Maria Domenica (M)**  
Pereto, 5 marzo 1861 - professione: possidente; relazione CF: nipote
- 18) Penna Angela di Nicola e Serafina Zazza (F)**  
Pereto, 29 marzo 1864 - professione: possidente; relazione CF: nipote
- 19) Penna Augusta di Nicola e Serafina Zazza (F)**  
Pereto, 1 agosto 1865 - professione: possidente; relazione CF: nipote
- 20) Penna Luigi Vittorio Emanuele di Nicola e Serafina Zazza (M)**  
Pereto, 8 aprile 1867 - professione: possidente; relazione CF: nipote
- 21) Penna Gaetano Maria di Nicola e Serafina Zazza (M)**  
Pereto, 2 febbraio 1869 - professione: =; relazione CF: nipote

**Foglio 240 - località Volta**

---

- 1) Iannesse Maddalena del fu Deodato (F) - vedova di Giustini Antonio  
Pereto, 4 agosto 1811 - professione: **filatrice**
  
- 2) Giustini Francesco del fu Antonio (M)  
Pereto, 3 dicembre 1841 - professione: **contadino**; relazione CF: **figlio**  
Note: **celibe**
  
- 3) Giustini Deodato di Antonio (M)  
Pereto, 12 novembre 1844 - professione: **contadino**; relazione CF: **figlio**  
Note: **celibe**
  
- 4) Giustini Mariantonia di Antonio (F)  
Pereto, 8 giugno 1847 - professione: **filatrice**; relazione CF: **figlia**  
Note: **celibe**
  
- 5) Giustini Giacomo di Antonio (M)  
Pereto, 12 dicembre 1851 - professione: **contadino**; relazione CF: **figlio**  
Note: **celibe**

Foglio 241 - località Volta

---

- 1) Iannesse Tommaso del fu Ignazio (M) - marito di Iadeluca Francesca  
Pereto, 1 luglio 1805 - professione: contadino
  
- 2) Iadeluca Francesca del fu Benedetto (F) - moglie di Iannesse Tommaso  
Pereto, 8 ottobre 1806 - professione: filatrice; relazione CF: moglie
  
- 3) Iannesse Maria di Tommaso (F)  
Pereto, 24 luglio 1829 - professione: filatrice; relazione CF: figlia  
Note: celibe
  
- 4) Iannesse Antonio di Tommaso (M) - marito di Rossi Olimpia  
Pereto, 15 marzo 1836 - professione: contadino; relazione CF: figlio
  
- 5) Iannesse Maria Domenica di Tommaso (F)  
Pereto, 23 agosto 1847 - professione: filatrice; relazione CF: figlia  
Note: celibe
  
- 6) Rossi Olimpia di Francesco (F) - moglie di Iannesse Antonio  
Pereto, 6 luglio 1838 - professione: filatrice; relazione CF: nuora
  
- 7) Iannesse Berardina di Antonio (F)  
Pereto, 5 novembre 1860 - professione: filatrice; relazione CF: nipote
  
- 8) Iannesse Ignazio di Antonio (M)  
Pereto, 16 agosto 1864 - professione: filatrice; relazione CF: nipote  
Note: [professione strana]
  
- 9) Iannesse Domenico di Antonio (M)  
Pereto, 9 aprile 1868 - professione: filatrice; relazione CF: nipote  
Note: [professione strana]

- 1) Ciancione Petronilla del fu Pietro (F) - vedova di Leonio Giustino  
Pereto, 16 aprile 1807 - professione: **filatrice**  
Note: morto il 30 dicembre 1866
  
- 2) Leonio Liberato del fu Giustino (M)  
Pereto, 3 ottobre 1834 - professione: **contadino**; relazione CF: **figlio**  
Note: **celibe**
  
- 3) Leonio Antonio del fu Giustino (M)  
Pereto, 23 dicembre 1836 - professione: **contadino**; relazione CF: **figlio**  
Note: **celibe**; morto il 13 novembre 1865
  
- 4) Leonio Francesco del fu Giustino (M)  
Pereto, 31 agosto 1839 - professione: **contadino**; relazione CF: **figlio**  
Note: **celibe**
  
- 5) Leonio Luigi del fu Giustino (M)  
Pereto, 14 febbraio 1842 - professione: **contadino**; relazione CF: **figlio**  
Note: **celibe**
  
- 6) Leonio Giuseppe del fu Giustino (M)  
Pereto, 14 ottobre 1844 - professione: **contadino**; relazione CF: **figlio**  
Note: **celibe**
  
- 7) Leonio Giustino del fu Giustino (M)  
Pereto, 7 ottobre 1847 - professione: **contadino**; relazione CF: **figlio**  
Note: **celibe**
  
- 8) Iadeluca Rosa di Benedetto (F) - moglie di Giuseppe  
Pereto, 21 ottobre 1845 - professione: **contadino**; relazione CF: **nuora**
  
- 9) Leonio Margherita di Giuseppe (F)  
Pereto, 25 settembre 1866 - professione: **contadino**; relazione CF: **nipote**
  
- 10) Leonio Antonio di Giuseppe (M)  
Pereto, 24 maggio 1868 - professione: **contadino**; relazione CF: **nipote**

### Foglio 243 - località Volta

---

1) Penna Pasquale del fu Gaetano (M) - vedovo di Pelone Giovanna

Pereto, 12 luglio 1801 - professione: possidente

Note: morto il 28 dicembre 1866

2) Fiorentini Filippo del fu Domenico (M)

Pereto, 6 novembre 1825 - professione: garzone; relazione CF: garzone

Note: celibe

### Foglio 244 - località Volta

---

1) Iacuitti Martino del fu Francesco (M) - marito di Toti Rosa

Pereto, 26 marzo 1811 - professione: contadino

2) Toti Rosa del fu Domenico (F) - moglie di Iacuitti Martino

Pereto, 9 luglio 1814 - professione: filatrice; relazione CF: moglie

3) Iacuitti Margherita di Martino (F)

Pereto, 20 febbraio 1843 - professione: filatrice; relazione CF: figlia

4) Iacuitti Francesca di Martino (F)

Pereto, 27 aprile 1848 - professione: filatrice; relazione CF: figlia

5) Iacuitti Domenico di Martino (M)

Pereto, 26 giugno 1851 - professione: contadino; relazione CF: figlio

Note: morto 20 agosto 1865

6) Iacuitti Mariantonia di Martino (F)

Pereto, 26 marzo 1865 - professione: filatrice; relazione CF: figlia

**Foglio 245 - località Volta**

---

- 1) Cicchetti Domenico di Francesco (M) - marito di Iannucci Giustina  
Pereto, 24 aprile 1825 - professione: contadino
  
- 2) Iannucci Giustina di Giuseppe (F) - moglie di Cicchetti Domenica  
Pereto, 14 luglio 1813 - professione: filatrice; relazione CF: moglie
  
- 3) Cicchetti Berardino di Domenico (M)  
Pereto, 4 maggio 1857 - professione: contadino; relazione CF: figlio
  
- 4) Cicchetti Filippo di Domenico (M)  
Pereto, 1 maggio 1862 - professione: contadino; relazione CF: figlio
  
- 5) Cicchetti Margherita di Domenico (F)  
Pereto, 7 maggio 1865 - professione: =; relazione CF: figlia

**Foglio 246 - località Volta**

---

- 1) Iacuitti Tommaso del fu Francesco (M) - marito di Giustini Elisabetta  
Pereto, 15 ottobre 1815 - professione: contadino
  
- 2) Giustini Elisabetta del fu Giuseppe (F) - moglie di Iacuitti Tommaso  
Pereto, 11 maggio 1820 - professione: filatrice; relazione CF: moglie
  
- 3) Iacuitti Francesco di Tommaso (M)  
Pereto, 27 marzo 1844 - professione: contadino; relazione CF: figlio  
Note: celibe; morto 30 gennaio 1866
  
- 4) Iacuitti Silvestro di Tommaso (M)  
Pereto, 5 agosto 1848 - professione: contadino; relazione CF: figlio
  
- 5) Iacuitti Domenico di Tommaso (M)  
Pereto, 20 settembre 1857 - professione: contadino; relazione CF: figlio
  
- 6) Iacuitti Berardina di Tommaso (F)  
Pereto, 20 novembre 1862 - professione: =; relazione CF: figlia

## Foglio 247 - località Volta

---

- 1) Penna Giuseppantonio di Domenico (M) - marito di Giustini Francesca  
Pereto, 17 marzo 1834 - professione: contadino
- 2) Giustini Francesca del fu Alesio (F) - moglie di Penna Giuseppantonio  
Pereto, 21 aprile 1836 - professione: filatrice; relazione CF: moglie
- 3) Penna Francesco di Giuseppantonio (M)  
Pereto, 9 febbraio 1860 - professione: contadino; relazione CF: figlio
- 4) Giustini Domenico del fu Alesio (M)  
Pereto, 24 febbraio 1839 - professione: contadino; relazione CF: cognato  
Note: celibe

## Foglio 248 - località Volta

---

- 1) Giustini Maria Domenica di Tommaso (F) - vedova di Giustini Domenicantonio  
Pereto, 13 gennaio 1823 - professione: filatrice
- 2) Giustini Maria Francesca del fu Domenicantonio (F)  
Pereto, 30 ottobre 1847 - professione: filatrice; relazione CF: figlia  
Note: celibe
- 3) Giustini Mariantonia del fu Domenicantonio (F)  
Pereto, 17 gennaio 1853 - professione: filatrice; relazione CF: figlia  
Note: celibe
- 4) Giustini Berardo del fu Domenicantonio (M)  
Pereto, 31 agosto 1855 - professione: contadino; relazione CF: figlio  
Note: celibe
- 5) Giustini Michele del fu Domenicantonio (M)  
Pereto, 28 settembre 1858 - professione: contadino; relazione CF: figlio  
Note: celibe



- 1) Giustini Giuseppe del fu Cristoforo (M)**  
Pereto, 15 dicembre 1820 - professione: **contadino**  
Note: **celibe**
  
- 2) Giustini Antonio del fu Cristoforo (M)**  
Pereto, 17 aprile 1826 - professione: **contadino**; relazione CF: **fratello**  
Note: **celibe**
  
- 3) Giustini Pasqua del fu Cristoforo (F)**  
Pereto, 15 marzo 1830 - professione: **filatrice**; relazione CF: **sorella**  
Note: **celibe**
  
- 4) Giustini Domenico del fu Cristoforo (M)**  
Pereto, 13 aprile 1836 - professione: **contadino**; relazione CF: **fratello**  
Note: **celibe**
  
- 5) Giustini Pietro del fu Cristoforo (M)**  
Pereto, 14 ottobre 1839 - professione: **contadino**; relazione CF: **fratello**  
Note: **celibe**

Foglio 250 - località Volta

---

- 1) Camposecco Giovanni del fu Domenico (M) - vedovo di Balla Annantonia Pereto, 13 giugno 1803 - professione: contadino  
Note: morto 11 agosto 1867
  
- 2) Camposecco Domenico del fu Stanislao (M) - marito di Toti Maria Felice Pereto, 27 agosto 1825 - professione: contadino; relazione CF: nipote
  
- 3) Toti Maria Felice del fu Raimondo (F) - moglie di Camposecco Domenico Pereto, 27 aprile 1824 - professione: filatrice; relazione CF: nipote
  
- 4) Camposecco Mariantonia di Domenico (F)  
Pereto, 4 giugno 1849 - professione: filatrice; relazione CF: pronipote  
Note: celibe
  
- 5) Camposecco Maria di Domenico (F)  
Pereto, 6 giugno 1851 - professione: filatrice; relazione CF: pronipote  
Note: celibe
  
- 6) Camposecco Filomena di Domenico (F)  
Pereto, 6 maggio 1862 - professione: filatrice; relazione CF: pronipote
  
- 7) Camposecco Maria Francesca di Domenico (F)  
Pereto, 6 febbraio 1866 - professione: filatrice; relazione CF: pronipote

### Foglio 251 - località **Volta**

---

- 1) Rossi Francesco del fu Giuliano (M) - marito di Camposecco Angela Rosa Pereto, 12 febbraio 1868 - professione: contadino
- 2) Camposecco Angela Rosa del fu Giovanni (F) - moglie di Rossi Francesco Pereto, 15 aprile 1809 - professione: filatrice; relazione CF: moglie
- 3) Rossi Pietro di Francesco (M)  
Pereto, 15 novembre 1836 - professione: pecoraro; relazione CF: figlio  
Note: celibe
- 4) Rossi Giovanni di Francesco (M)  
Pereto, 5 settembre 1851 - professione: =; relazione CF: figlio  
Note: celibe

### Foglio 252 - località **Volta**

---

- 1) Giustini Candida del fu Luigi (F) - vedova di Cicchetti Giuseppe Pereto, 15 luglio 1811 - professione: filatrice
- 2) Giustini Bernardino del fu Luigi (M) - marito di Cicchetti Maria Angelica Pereto, 22 aprile 1824 - professione: contadino; relazione CF: fratello
- 3) Cicchetti Maria Angelica di Giuseppe (F) - moglie di Giustini Bernardino Pereto, 29 settembre 1832 - professione: filatrice; relazione CF: cognata
- 4) Giustini Marianna di Bernardino (F)  
Pereto, 17 agosto 1860 - professione: filatrice; relazione CF: nipote

### Foglio 253 - località **Volta**

---

- 1) Camposecco D. Francesco di Giovanni (M)  
Pereto, = - professione: sacerdote  
Note: [pagina rovinata, non si vede la data di nascita]

## Foglio 254 - località **Pachetto**

---

- 1) Grossi Antonio di Francesco (M) - marito di Giustini Berardina  
Pereto, - professione: contadino; relazione CF: padre  
Note: [pagina rovinata, non si vede la data di nascita]; morto 1868
  
- 2) Giustini Berardina del fu Pietro (F) - moglie di Grossi Antonio  
Pereto, - professione: filatrice  
Note: [pagina rovinata, non si vede la data di nascita]
  
- 3) Grossi Pietro di Antonio (M)  
Pereto, = - professione: =; relazione CF: figlio  
Note: [pagina rovinata, non si vede la data di nascita]; morto 18 settembre 1868
  
- 4) Grossi Francesca di Antonio (F)  
Pereto, = - professione: =; relazione CF: figlia  
Note: [pagina rovinata, non si vede la data di nascita]

## Foglio 255 - località **Catena**

---

- 1) Giustini Berardino del fu Antonio (M) - marito di Sciò Settimia  
Pereto, 6 marzo 1835 - professione: contadino  
Note: celibe
  
- 2) Sciò Settimia di Luigi (F) - moglie di Giustini Berardino  
Pereto, 13 novembre 1846 - professione: filatrice
  
- 3) Giustini Antonio di Luigi (M)  
Pereto, 23 ottobre 1868 - professione: =; relazione CF: figlio

## Foglio 256 - località **Pachetto**

---

- 1) Giustini Giovanni Gaetano di Giovanni (M) - marito di Bonomini Giovanna Pereto, 3 giugno 1844 - professione: contadino
  
- 2) Bonomini Giovanna del fu Antonio (F) - moglie di Giustini Giovanni Gaetano Pereto, 11 settembre 1840 - professione: filatrice
  
- 3) Giustini Antonio del fu Antonio (M)  
Pereto, = - professione: filatrice; relazione CF: figlio  
Note: [pagina rovinata, non si vede la data di nascita]; morto il 22 novembre 1868
  
- 4) Giustini Mariantonia del fu Antonio (F)  
Pereto, = - professione: =; relazione CF: figlia  
Note: [pagina rovinata, non si vede la data di nascita]

## Foglio 257 - località **Pachetto**

---

- 1) Vendetti Carlo del fu Francesco Antonio (M) - marito di Cicchetti Caterina Pereto, - professione: contadino  
Note: [manca il foglio di destra]
  
- 2) Cicchetti Caterina del fu Giuseppe (F) - moglie di Vendetti Carlo Pereto, - professione: filatrice; relazione CF: moglie  
Note: [manca il foglio di destra]
  
- 3) Vendetti Antonio del fu Giuseppe (M)  
Pereto, = - professione: contadino; relazione CF: figlio  
Note: [manca il foglio di destra]



## Considerazioni

Il primo foglio del registro è mancante della pagina di sinistra, così non si hanno le generalità di due persone, numero che si evince dalla pagina di destra della registrazione ed erano abitanti in Via Borgo. Si riferiscono ad una persona nata il 5 giugno 1803 ed una nata il 19 aprile 1805.

Notando le ultime registrazioni (alcune parti in fondo sono strappate), è possibile che altri fogli siano mancanti dopo le registrazioni presenti attualmente. Allo stato attuale non si hanno riferimenti per capire di quante pagine fosse composto il registro.

È stata condotta un'analisi dei dati trascritti e memorizzati.

Non ci sono nominativi depennati nel registro, segno che non furono segnalate delle movimentazioni. Il foglio 90 rigo 10 presenta una scritta a matita e dati mancanti; questo appunto non è stato considerato nella trascrizione.

Allo stato attuale il documento è composto di 257 registrazioni, riportate su due pagine, ovvero 257 nuclei familiari presenti in paese. Sono censite 1455 persone (comprese le due mancanti della prima registrazione), ovvero dei 1453 individuati, 779 erano maschi e 676 femmine.

Considerando le 1453 persone registrate è possibile estrarre delle informazioni dai dati raccolti, queste sono di seguito illustrate.

Al fine di individuare alcune persone registrate, il cognome nome è preceduto da una coppia di numeri racchiusi tra parentesi e separati da una barra; il primo numero indica il foglio in cui è registrata la persona, mentre il secondo è il numero di riga.

## Frequenza dei cognomi per ordine alfabetico

Raccogliendo i vari cognomi, nella seguente tabella è indicato il numero delle persone con quel cognome, scritte in ordine alfabetico.

Alfani	2	Giustini	135	Penna	62
Alleve	9	Grossi	32	Petrucetti	1
Arioli	1	Iacoboni	3	Pettorini	6
Balla	36	Iacuitti	35	Piconi	7
Berardi	2	Iadeluca	44	Prassede	17
Bonanni	1	Iannesse	18	Prosperi	1
Bonomini	11	Iannola	10	Ranati	11
Bove	49	Iannucci	13	Rinaldi	1
Brocchi	1	Ippoliti	5	Rossi	5
Brusciotti	10	Iusti	9	Sabatucci	7
Camerlengo	8	Leonio	8	Salera	7
Camposecco	31	Lucangeli	1	Santese	72
Cardone	1	Lucatelli	2	Sciò	79
Cerrone	1	Maccafani	9	Staroccia	9
Ciancione	10	Malatesta	23	Tittone	50
Cicchetti	80	Martire	1	Toti	15
Cipollone	7	Meuti	70	Varelli	19
Cocco	30	Mezza Roma	1	Vendetti	43
Cristofani	46	Moretti	14	Ventura	38
De Cruttis	2	Napoleone	1	Veralli	13
De Simone	2	Nicolai	36	Verre	4
Di Benedetto	1	Orlandi	1	Zarelli	1
Dondini	13	Palmerini	1	Zazza	1
Feliziani	2	Palombo	26	Sconosciuto <sup>4</sup>	1
Fiorentini	58	Paluzzi	2		
Gagliardi	1	Paris	3		
Giordani	18	Pelone	47		

---

<sup>4</sup> È una certa Matilde (193/4).



### Frequenza dei cognomi per ordine di quantità

Nella seguente tabella i cognomi della precedente tabella sono ordinati secondo la numerosità delle famiglie.

Giustini	135	Moretti	14	De Cruttis	2
Cicchetti	80	Dondini	13	De Simone	2
Sciò	79	Iannucci	13	Feliziani	2
Santese	72	Veralli	13	Lucatelli	2
Meuti	70	Bonomini	11	Paluzzi	2
Penna	62	Ranati	11	Arioli	1
Fiorentini	58	Brusciotti	10	Bonanni	1
Tittone	50	Ciancione	10	Brocchi	1
Bove	49	Iannola	10	Cardone	1
Cristofani	46	Alleve	9	Cerrone	1
Pelone	47	Iusti	9	Di Benedetto	1
Iadeluca	44	Maccafani	9	Gagliardi	1
Vendetti	43	Staroccia	9	Lucangeli	1
Ventura	38	Camerlengo	8	Martire	1
Balla	36	Leonio	8	Mezza Roma	1
Nicolai	36	Cipollone	7	Napoleone	1
Iacuitti	35	Piconi	7	Orlandi	1
Grossi	32	Sabatucci	7	Palmerini	1
Camposecco	31	Salera	7	Petrucetti	1
Cocco	30	Pettorini	6	Prosperi	1
Palombo	26	Ippoliti	5	Rinaldi	1
Malatesta	23	Rossi	5	Zarelli	1
Valelli	19	Verre	4	Zazza	1
Giordani	18	Iacoboni	3	Sconosciuto	1
Iannesse	18	Paris	3		
Prassede	17	Alfani	2		
Toti	15	Berardi	2		

La famiglia più numerosa è quella dei Giustini che stacca di oltre un terzo la seconda, ovvero la famiglia dei Cicchetti.

## Località del paese

Di seguito le località censite all'interno del registro, così come scritte in ordine di foglio.

### **località**

Borgo	Porta della Piaggia
Borgo Vittorio	Porta delle Piagge
Catena	Pachetto
Costa	Piazza S. Giorgio
Colle Fiorito	Selciata
Castello	Sotto la Chiesa
Borghetto	Sopra la Chiesa
Piazza Caur <sup>5</sup>	Sotto la Porta di Castello
Piazza dell'Olmo	Volta

La registrazione raggruppata finisce con il foglio numero 253. A seguire si trovano i seguenti 4 nuclei aggiunti.

<b>località</b>	<b>capofamiglia</b>
Pachetto	(254/1) Grossi Antonio
Catena	(255/1) Giustini Berardino
Pachetto	(256/1) Giustini Giovanni Gaetano
Pachetto	(257/1) Vendetti Carlo

È possibile che questi non siano stati inseriti durante la compilazione dei fogli precedenti per dimenticanza, poiché se fossero dei nuovi nuclei costituiti nel tempo, si sarebbero dovuti trovare dei depennamenti nelle famiglie riportate nei fogli precedenti.

L'elenco delle località è ordinato parzialmente per alfabeto.

---

<sup>5</sup> Il termine è scritto *Caur* e non *Cavour*.

## Descrizione delle località

Dal registro non si evince se siano state censite tutte le località. Di seguito è riportato, in ordine alfabetico, l'elenco delle località del registro con un confronto delle località esistenti oggi.

<b>località anno 1865</b>	<b>località oggi</b>
Borghetto	Via Isonzo ( <i>la rua</i> )
Borgo	Via Borgo
Borgo Vittorio <sup>6</sup>	Una parte di Via Borgo
Castello	Piazza Maccafani fino a Porta di Castello
Catena	area circostante l'incrocio tra Via San Giorgio e Via Vittorio Veneto
Colle Fiorito	Via Gorizia
Costa	Via Pietro Micca ( <i>la costarella</i> )
Pachetto	Pachetto
Piazza Caur	Piazza Garibaldi
Piazza dell'Olmo	Piazza Cesare Battisti
Piazza S. Giorgio	Piazza San Giorgio
Porta della Piaggia <sup>7</sup>	
Porta delle Piagge	Porta delle Piagge
Selciata	Area tra Piazza Giuseppe Mazzini, l'inizio di Corso Umberto I, l'inizio di Via San Giorgio
Sopra la Chiesa	l'inizio di Via del Grappa
Sotto la Chiesa	Via della Rosa e Via San Giorgio
Sotto la Porta di Castello	parte finale di Via Gorizia e la parte alta di Via del Grappa
Volta	Via Vittorio Veneto

---

<sup>6</sup> Il termine Vittorio è stato aggiunto con una penna diversa. Può essere stato aggiunto successivamente alla compilazione del registro.

<sup>7</sup> Tre fogli riportano questa dicitura, scritta diversa da *Porta delle Piagge*.

### Densità di popolazione per località (ordine alfabetico)

Nella seguente tabella sono riportati il numero dei nuclei familiari e il numero delle persone in relazione alla località in cui si trovavano. L'elenco è in ordine alfabetico delle località.

<b>località</b>	<b>nuclei</b>	<b>persone</b>	<b>media</b>
Borghetto	6	35	5,8
Borgo	13	59	4,5
Borgo Vittorio	1	7	7,0
Castello	30	152	5,1
Catena	6	25	4,2
Colle Fiorito	19	110	5,8
Costa	15	102	6,8
Pachetto	25	118	4,7
Piazza Caur	8	37	4,6
Piazza dell'Olmo	17	105	6,2
Piazza S. Giorgio	1	10	10,0
Porta della Piaggia	3	20	6,7
Porta delle Piagge	14	86	6,1
Selciata	16	107	6,7
Sopra la Chiesa	14	73	5,2
Sotto la Chiesa	21	118	5,6
Sotto la Porta di Castello	15	75	5,0
Volta	32	214	6,7

### Densità di popolazione per località (ordine dei nuclei)

Nella seguente tabella sono ordinate le località mostrate nella pagina precedente in base alla quantità dei nuclei familiari.

<b>località</b>	<b>nuclei</b>	<b>persone</b>	<b>media</b>
Volta	32	214	6,7
Castello	30	152	5,1
Pachetto	25	118	4,7
Sotto la Chiesa	21	118	5,6
Colle Fiorito	19	110	5,8
Piazza dell'Olmo	17	105	6,2
Selciata	16	107	6,7
Costa	15	102	6,8
Sotto la Porta di Castello	15	75	5,0
Porta delle Piagge	14	86	6,1
Sopra la Chiesa	14	73	5,2
Borgo	13	59	4,5
Piazza Caur	8	37	4,6
Borghetto	6	35	5,8
Catena	6	25	4,2
Porta della Piaggia	3	20	6,7
Borgo Vittorio	1	7	7,0
Piazza S. Giorgio	1	10	10,0

La località più popolata è la Volta (214 persone) ed a seguire il rione Castello (152 persone). Queste due località hanno anche il maggior numero di nuclei familiari.

Invece, considerando la media, le località più popolate risultano la Volta e la Selciata con un valore di 6,7. Questi valori mostrano lo spostamento della popolazione verso il basso del paese a discapito della parte alta.

Da notare che in Borgo Vittorio e in Piazza S. Giorgio vi abitava un solo nucleo familiare. In Piazza S. Giorgio il nucleo familiare è relativo alla famiglia Camposecco, che aveva preso il posto della famiglia Vendetta/Vendetti/Vendettini, ed era l'unica famiglia che abitava sulla piazza.

## Distribuzione della numerosità delle famiglie

Le famiglie sono state raggruppate per numero di componenti ed in base a questo è stata realizzata la seguente tabella ed il relativo grafico.

### **componenti famiglie**

1	8
2	23
3	27
4	42
5	31
6	36
7	31
8	24
9	12
10	10
11	4
12	3
14	1
15	2
17	1
21	1

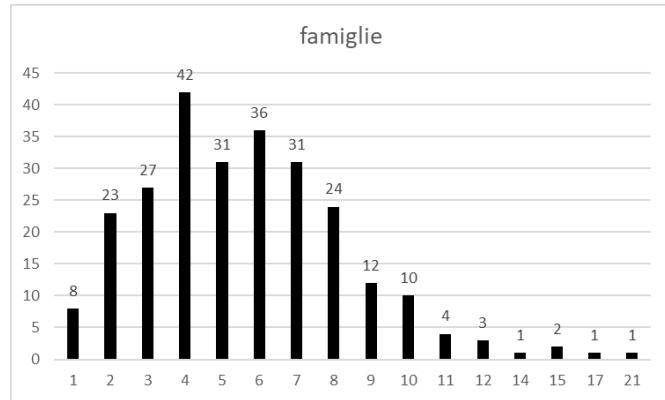

La famiglia media era composta da 5,6 componenti, ovvero 1455 persone diviso 257 nuclei. Le famiglie più numerose erano composte da 4 elementi.

### Famiglia con più componenti

Il nucleo familiare più numeroso era quella di (239/1) Penna Antonio, possidente, marito di Iacutti Chiara, che aveva l'abitazione in via Volta con 21 elementi (foglio numero 239).

### Persona più antica registrata

Considerando la data di nascita, la persona più anziana registrata fu (239/1) Penna Antonio abitante alla Volta, possidente, marito di Iacutti Chiara, nato a Pereto il 31 maggio 1786. Era anche il capofamiglia della famiglia più numerosa, come riportato sopra.

## Capofamiglia

Su 256 nuclei familiari (a causa della mancanza del primo foglio non si hanno informazioni da calcolare) si trovano 219 capofamiglia maschi e 37 donne di cui 30 registrate come vedove. Così una donna su sette era capofamiglia.

## Persone forestiere e loro provenienza

Di seguito sono riportate le persone che nel tempo sono venute ad abitare a Pereto. Il campo **rif.** riporta il numero di foglio e di riga del registro in cui si trovano le generalità della persona forestiera. Il campo **data entrata** si riferisce alla data di ingresso nel comune di Pereto, in genere è quella relativa alla data del matrimonio.

<b>rif.</b>	<b>cognome nome</b>	<b>luogo di nascita</b>	<b>data entrata</b>
193/4	# Matilde <sup>8</sup>	S. Stefano	15 gennaio 1864
67/4	Arioli Ernesta	S. Giovanni	1857
76/2	Cardone Rosalba	Cappelle	1855
163/1	De Cruttis Angelo	Rocca Viva	
153/3	De Cruttis Augusto	Rocca Viva	
37/4	De Simone Angela	Cappelle	
60/2	De Simone Caterina	Cappelle	1857
77/2	Feliziani Maria Rosa	Villaromana	1851
5/6	Feliziani Santa	Monte Sabinese	
193/2	Gagliardi D. Antonio	S. Stefano	1841
165/1	Iacoboni Raffaele	Magliano	1862
193/1	Iacuitti Maria Giuseppa	S. Stefano	1859
68/1	Ippoliti Domenicantonina	Villaromana	1843
78/2	Ippoliti Maddalena	Villaromana	1851
193/3	Ippoliti Vincenzo	Villaromana	15 gennaio 1864
75/2	Martire Domenica	Rocca di Botte	1853
40/1	Palmerini Benedetto	Canistro	1856
202/2	Paris Rosa	Marcetelli	1855
199/3	Petrucetti Alessandra	Monte Sabinese	1865
153/2	Prassede Maria Felice	Rocca Viva	
21/1	Salera Nicola	Rocca di Botte	fin dall'infanzia
70/1	Verre Paolo	Arsoli	1862
48/5	Zarelli Pasqua	Vallinfreda	1856

---

<sup>8</sup> Non è riportato il cognome di questa donna.

## Professioni

Di seguito è riportato l'elenco alfabetico delle professioni registrate ed il numero di persone che esercitavano quella professione.

<b>professione</b>	<b>qta</b>	<b>professione</b>	<b>qta</b>
barbiere	1	molinaro	2
bifolco	3	mugnaio	5
caffettiere	1	muratore	4
calzolaio	2	oste	1
cardalana	1	pastore	4
comunale	1	pecoraro	35
contadina	17	possidente	189
contadino	403	proprietaria	3
contadino soldato	1	proprietario	46
donna di casa	1	sacerdote	4
falegname	10	sarto	3
filatrice	398	segretario comunale	1
fornaro	3	serva	3
garzone	5	soldato	1
guardaboschi	1	sostituto segretario comunale	1
guardia rurale	1	stoppacciaro	1
medico	2	studente	1
militare	4	vaccaro	4

La maggior parte delle persone registrate ha come professione contadino e filatrice, dove per filatrice si intende la donna di casa.

Leggendo questa tabella sembra che il paese fosse abitato da possidenti e proprietari. In realtà era il capofamiglia ad avere attribuita questa professione. Il compilatore del registro ha attribuito questa professione poi a tutti i componenti della famiglia, anche se appena nati.

Allo stato attuale non si è in grado di definire la differenza tra la professione di proprietario e quella di possidente.



## Professioni particolari

Nell'elenco delle professioni sono registrate delle professioni particolari e con pochi esponenti. Di seguito sono presi in considerazione questi casi.

Un barbiere: (160/1) Iacuitti Bernardino. Questo era probabilmente il nonno di Iacuitti Bernardino *Ndino 'e Bacurro*,<sup>9</sup> che nella prima metà del Novecento era barbiere in Pereto.

Tre bifolchi: (159/2) Iadeluca Giovanni Pietro; (159/3) Iadeluca Francesco; (159/4) Iadeluca Giuseppe Antonio. Il bifolco (*bufurco*) era la persona che lavorava con i buoi (*voi*).

Un caffettiere: (179/1) Meuti Giacinto. Questa era una professione strana in paese.

Due calzolai: (21/1) Salera Nicola; (32/1) Salera Ernesto. Questo cognome è scomparso da Pereto.

Un cardalana: (66/1) Giustini Tommaso. Il cardalano era colui che lavorava (*cardava*) la lana delle pecore.

Un addetto comunale: (54/2) Balla Domenico.

Un contadino soldato: (186/3) Grossi Antonio. Da notare che esiste anche una voce per indicare chi svolgeva il servizio militare, ovvero quella di *militare*.

Una donna di casa: (38/2) Balla Maddalena. Questa professione è strana per una donna. La maggior parte delle donne registrate ha come professione *filatrice* o *contadina*. Può essere un ruolo particolare rispetto alle altre donne del paese.

---

<sup>9</sup> Iacuitti Berardino (Pereto il: 3 maggio 1895/#) figlio di Francesco e Giustini Francesca. Sposò Meuti Giovanna *Giovanna 'e Bacurru*.

Dieci falegnami: (116/6) Prassede Alfonso; (116/7) Prassede Antonio; (140/1) Meuti Giovanni; (189/4) Prassede Luigi; (202/1) Vendetti Pietro; (202/3) Vendetti Antonio; (202/4) Vendetti Silvestro; (220/1) Ranati Benedetto; (220/5) Ranati Filippo; (220/6) Ranati Tommaso.

In questo elenco di professioni non esiste il termine *arcaro*, termine usato per indicare una persona che lavorava il legno, né boscaiolo. È probabile che gli *arcari* siano stati registrati sotto la voce falegname. Questo perché molti cognomi citati come *falegname* sono i padri/nonni di *arcari* conosciuti in paese.

Tre fornai: (118/3) Giustini Orazio; (127/1) Cristofani Giuseppe; (127/2) Cristofani Francesco.

Cinque garzoni: (54/6) Pettorini Erminio; (105/7) Giustini Domenico; (172/16) Alfani Bernardino; (193/3) Ippoliti Vincenzo; (243/2) Fiorentini Filippo.

Questi erano garzoni nel senso di servitori all'interno della famiglia, mentre ci sono anche dei garzoni che lavoravano con dei pecorari, ovvero avevano come professione pecoraro. Se ne trovano tre: (67/8) Sabatucci Domenico; (90/7) Giustini Giovanni; (229/7) Meuti Angelo.

Un guardaboschi: (82/1) Santese Giuseppe.

Una guardia rurale: (106/1) Penna Angelo.

Due medici: (90/3) Piconi Giuseppe; (153/1) De Cruttis Angelo.

Quattro militari: (130/4) Giustini Domenico; (154/3) Cicchetti Antonio; (180/3) Cristofani Francesco; (235/4) Meuti Antonio.

Due molinari: (53/2) Balla Giovanni Felice; (204/1) Tittone Ferdinando.

Cinque mugnai: (116/1) Prassede Michele; (116/4) Prassede Francesco; (116/5) Prassede Fortunato; (189/1) Prassede Giuseppe; (189/3) Prassede Tommaso. I Prassede, divisi in due nuclei familiari, sono i mugnai del paese.

Quattro muratori: (70/1) Verre Paolo; (107/1) Sciò Giuseppe; (123/1) Palombo Filippo; (165/1) Iacoboni Raffaele.

Un oste: (118/4) Giustini Simone. Strano che in paese ci sia solo un oste!

Quattro pastori: (186/7) Grossi Pasquale; (186/8) Grossi Domenico; (186/9) Grossi Francesco Antonio; (186/10) Grossi Giuseppe. Sembra che la famiglia Grossi con i suoi quattro componenti sia una famiglia di professione *pastore*, professione diversa da quella di *pecoraio*.

Quattro sacerdoti: (67/3) Tittone D. Antonio; (105/2) Penna D. Vincenzo; (193/2) Gagliardi D. Antonio; (253/1) Camposecco D. Francesco. Visto il periodo di compilazione del registro. Il Gagliardi, forestiero, è l'arciprete del paese, il Camposecco è l'economista curato del paese, il Tittone è parroco della chiesa del SS Salvatore e il Penna è presente in paese, già parroco del SS Salvatore.

Tre sarti: (37/1) Balla Pietro; (37/2) Balla Ippolito; (37/3) Balla Luigi. Sono tre fratelli, tutti sarti.

Un segretario comunale: (166/1) Maccafani Giovanni, citato in varie delibere comunali.

Tre donne a servizio (serva): (74/5) Tittone Leonarda; (172/17) Malatesta Filomena; (193/4) # Matilde.

Un soldato: (48/4) Nicolai Raffaele. Non si comprende perché non fu inserito con professione militare.

Un sostituto segretario comunale: (118/1) Giustini Carlo.

Uno stoppacciaro: (142/1) Salera Vincenzo. Lo stoppaccio è un tampone di stoppa usato per imbottire o per chiudere interstizi, ma è anche un batuffolo di stoppa che si comprimeva nella canna di un'arma da fuoco ad avancarica per stiparvi la carica. È probabile che questa persona era un esperto di armi.

Uno studente: (116/3) Prassede Tommaso, diventerà il maestro del paese, ricordato da molti anziani.

Quattro vaccari: (77/1) Cocco Domenico; (133/1) Grossi Pietro; (133/4) Grossi Giovanni; (133/5) Grossi Giuseppe. Da quanto riportato i Grossi erano un gruppo specializzato per la gestione delle mucche (*vacche*).

## Nati e morti

Se il registro fu compilato in un arco di tempo, sicuramente furono riportati tutti i nuclei familiari presenti in paese e fu aggiornato.

Analizzando le date di nascita e di morte è possibile definire l'arco temporale in cui il registro fu compilato ed aggiornato.

L'ultimo nato, ovvero la persona più giovane è (99/6) Tittone Pasqua nata il 26 gennaio 1873.

La persona defunta più antica è (56/9) Brusciotti Maria Antonia deceduta il 1 maggio 1865.

Queste due informazioni ci permettono di dire che il registro fu redatto nel 1865 e fu aggiornato con la registrazione delle nascite fino all'anno 1873.

Si trovano diverse date di morte a partire dal 1865 al 1870. Questo ci dice che nel periodo 1871-1873 il registro non fu più aggiornato.

## Altre statistiche

Con i dati raccolti nella base dati, è possibile realizzare altre statistiche analizzando i dati, ma per brevità non sono riportate.

## Conclusioni

Questo registro trova i suoi fondamenti nel Regio Decreto del 31 dicembre 1864, numero 2015,<sup>10</sup> dal titolo, reso esecutivo il 7 febbraio 1865.

Il testo prescrive la tenuta di un registro della popolazione in ogni Comune del Regno, e ne approva il relativo Regolamento.

In appendice a questa pubblicazione è riportato il testo del Regio Decreto.

Visto che lo *Stato delle anime* era del 1881 questa trascrizione del 1865 sposta indietro di altri 16 anni l'asta del tempo, ma fornisce indicazione di persone che sono nate alla fine del 1700 quindi il periodo temporale è maggiore.

Per compilarlo furono utilizzati i registri di stato civile napoleonici e quelli redatti dopo la restaurazione (dal 1816 in poi). Dal momento che nel documento si trovano registrate persone nate a fine Settecento, sicuramente sono stati analizzati i registri parrocchiali della chiesa di San Giorgio martire di Pereto.

Il lavoro svolto dal compilatore del registro fu notevole dovendo elencare le località, le famiglie, le relazioni di parentela, le professioni, ma soprattutto le date di nascita di ogni persona descritta; sicuramente, non fu un compito semplice.

Questa raccolta di dati anagrafici è un anello di congiunzione tra registri di stato civile e i registri parrocchiali, spingendo le sue radici a quasi novanta anni indietro all'ultima data di compilazione del registro analizzato. Infatti, la persona più giovane, (99/6) Tittone Pasqua, era nata il 26 gennaio 1873, mentre il più anziano, (239/1) Penna Antonio, era nato il 31 maggio 1786. Tra i due registrati c'è una distanza di circa novanta anni.

---

<sup>10</sup> Fu pubblicato nella Gazzetta Ufficiale numero 20 del 23 gennaio 1865.

Questo lavoro di trascrizione si aggiunge alle tre precedenti trascrizioni degli *Stati delle anime di Pereto*:

- *Stato delle anime di Pereto (L'Aquila): Anno 1946*, edizioni Lo, anno 2020;
- *Stato delle anime di Pereto (L'Aquila): Anno 1962*, edizioni Lo, anno 2020;
- *Stato delle anime di Pereto (L'Aquila): Anno 1881*, edizioni Lo, anno 2020.

I dati presentati in questa pubblicazione saranno utili per successive ricerche di famiglie di Pereto, anche per ricostruire le genealogie delle famiglie del paese.

## Appendici

### Articolo di Sciò Michele

Di seguito è riportato il testo integrale dell'articolo di Sciò Michele, *Appunti di demografia storica: i registri della popolazione di Pereto (sec. XIX)*, edito in *Il foglio di Lumen*, dicembre 2002, miscellanea 4, pagine 16-20.

---

---

Negli anni successivi al primo censimento (1861) del Regno d'Italia il governo iniziò a riformare i servizi anagrafici della nazione e ordinò a ciascun centro della penisola (Regio Decreto n. 2105 del 31.12.1864) l'istituzione di un registro della popolazione dove si annotassero tutte le persone aventi domicilio legale o residenza stabile nel comune. All'art. 3 si stabiliva che si doveva tener conto del censimento appena svolto e delle variazioni avvenute fino al 1 gennaio 1865. Inoltre, per agevolare la formazione, il decreto venne fornito di un regolamento esplicativo di 63 articoli provvisto di un fac-simile di registro.

In questa legge per famiglia s'intendeva un complesso di individui che conviveva insieme allo stesso domicilio, qualunque fosse il vincolo di parentela o di convivenza (art.4). I componenti il nucleo familiare dovevano essere elencati secondo il seguente ordine (art. 7): il capo famiglia (maschio o femmina che fosse), il coniuge, i figli per ordine d'età, i parenti per ordine di prossimità al capo famiglia, gli estranei, i domestici e gli operai a dimora. Gli assenti temporaneamente dovevano essere inclusi anch'essi nel foglio della rispettiva famiglia (art. 8). Quando si cambiava casa, rimanendo nello stesso paese, non si doveva redigere un nuovo foglio ma cambiare l'intestazione dello stesso cancellando il vecchio indirizzo e scrivendo il nuovo (art. 45). Ogni registro aveva un indice (art. 16) dove i capi famiglia erano elencati alfabeticamente e a lato del nome si segnava il numero del rispettivo foglio.

Entro i primi 15 giorni dell'anno successivo i componenti la Giunta Comunale e la Giunta Statistica dovevano aggiornare l'elenco, tenendo conto delle variazioni dell'anno precedente (morti, nati, trasferiti; dati che potevano essere desunti anche dai registri parrocchiali, v. art. 39) e poi redigere un verbale delle loro operazioni che veniva trasmesso in copia autentica al Prefetto (art. 53). Di tutto questo lavoro erano rimasti nell'archivio comunale di Pereto tre registri, due

riguardanti questo comune e uno Rocca di Botte.<sup>11</sup> A una ricognizione svolta nell'aprile di quest'anno i registri risultavano essere due: uno di Rocca ed uno di Pereto.

La mancanza del codice che noi appresso chiameremo B, non incide sul nostro studio in quanto a suo tempo (1982) ne facemmo una copia manoscritta. In questa sede tratteremo solo gli elenchi di Pereto che chiameremo A e B, riservandoci di fare altrettanto per Rocca di Botte nei prossimi numeri di questa miscellanea. Anche se non ne parliamo ora è necessario, comunque, accennare a questo registro perché è l'unico datato. Infatti, nell'indice<sup>12</sup> si legge la data 5 ottobre 1865 e a seguire la firma del sindaco di allora, Elia Penna; dei componenti la Giunta Comunale: Michele Prassedà, Demetrio Laurenti, Giovanni Fulgenzi ed infine della Giunta Statistica: Francesco Fiori e Giuseppe Piconi.

Il testimone A,<sup>13</sup> è un registro cartaceo di mm. 455×315 composto da 256 carte, i quinterni che lo formano sono allentati, della copertina (staccata) è rimasto un solo piatto (molto danneggiato) formato da cartone rivestito con carta celeste. Il primo nucleo familiare è incompleto (mancano i nomi) come l'ultimo, dove mancano le date di nascita dei componenti la casa di Carlo Vendetti fu Francesco e sua moglie Caterina Cicchetti fu Giuseppe. Si contano complessivamente 257 famiglie; le ultime 4 sono registrate su pagine volanti perché staccatesi dal resto del volume. Viste le caratteristiche formali del documento è facile dirlo contemporaneo a quello di Rocca di Botte.

Il testimone B,<sup>14</sup> simile nella forma al testimone A, contava dopo il frontespizio 17 pagine con i nomi dei capi famiglia. Il primo nucleo registrato era quello di Gaetano Giustini fu Filippo e Beatrice Balla fu Marcantonio, l'ultimo quello del farmacista Vincenzo Mazzucconi. Lo formavano 286 fogli di famiglia (erano

---

<sup>11</sup> Rocca di Botte e Oricola furono frazioni di Pereto fino al 1907; la presenza del registro di Rocca nell'archivio peretano si giustifica in questo modo. Il regolamento non prevedeva espressamente per le frazioni un registro a se, ma diceva all'art. 17 che per i grandi centri si poteva suddividere il registro in quartieri, sestieri o sezioni. Verosimilmente l'addetto all'anagrafe di allora, Giovanni Maccafani, rifacendosi a questo articolo ha preferito fare del registro tre sezioni: Pereto, Rocca di Botte e Oricola. Della sezione di Oricola non c'è traccia nell'archivio peretano.

<sup>12</sup> L'indice di cui parlo è formato da due fogli volanti, in parte danneggiati, inseriti nel volume; qui sono elencati 178 capi famiglia.

<sup>13</sup> È quello presente nell'archivio del comune di Pereto.

<sup>14</sup> È al momento irreperibile nell'archivio peretano.



numerati fino al 281, il 282 non lo era, il 283 sì, dal 284 al 286 no) anche se in realtà erano 285 per un errore di numerazione<sup>15</sup> e, se consideriamo i nuclei familiari, questi erano 281 perché i fogli 280 e 286 risultavano intestati alla stessa persona; 270 e 277 riguardavano Vendetti Silvestro fu Pietro che si risposava; 276 e 281 erano dello stesso nucleo che probabilmente cambiava indirizzo; 282 e 283 interessava i fratelli Biancone che prima sono messi insieme e poi separati. Lo ritenemmo allora un testimone mutilo solo della parte finale, dove probabilmente c'era la sottoscrizione del sindaco e che comunque l'informazione demografica contenuta si fosse conservata per intero.

La data di stesura dello stesso non è anteriore al 1874 e l'ultima variazione anagrafica registrata risale al 1897.<sup>16</sup> Su ciascun registro il nucleo familiare è descritto in due pagine, quella a sinistra riporta i dati anagrafici, la parentela, la professione, lo stato civile e la data d'ingresso nel comune; quella a destra il domicilio legale, la residenza, il cambio di residenza, la data di morte e il cambiamento dello stato civile.<sup>17</sup> L'intestazione dell'intero foglio è rappresentato dall'indirizzo del casato. Confrontando questi volumi con le raccolte degli atti di nascita e di morte del comune di Pereto<sup>18</sup> ci si rende conto che l'aggiornamento non è avvenuto in modo puntuale e che questi elenchi descrivono la realtà demografica del paese al momento in cui sono stati scritti (il codice A l'anno 1865, il codice B probabilmente l'anno 1875 o poco successivi) e in modo incompleto quella degli anni successivi.

---

<sup>15</sup> Nella numerazione si passava da 237 a 239; non c'erano segni di perdite materiali pertanto era solo un errore di numerazione.

<sup>16</sup> Nel codice A al foglio 166 è registrato il capo famiglia Giovanni Maccafani (allora segretario comunale) che muore il 31 ottobre 1874 (v. Archivio Comune di Pereto, Registro dei Morti corrispondente all'anno). Nel codice B, al foglio 144, era registrato quel che restava della sua famiglia ossia la moglie Mariantonina Meuti e i due figli Antonio e Giulia, senza più indicazione di Giovanni. Sempre questa famiglia riguardava l'ultima annotazione sul registro, ossia la seguente registrazione: Con regolare dichiarazione in carta da bollo del 29 luglio 1897 rinuncia [Antonio Maccafani fu Giovanni] al suo domicilio per trasferirlo altrove [...]. Il luogo di destinazione è detto ignoto. Un altro dato utile per la datazione è l'età di Antonio che per figurare come capo famiglia deve avere almeno 21 anni, così essendo nato il 13.06.1855 diviene maggiorenne nel 1876.

<sup>17</sup> In quest'ultima parte si possono trovare notizie curiose, ad esempio nel codice B: Santese Giovan Battista lo si dice astronomo (foglio di famiglia n. 35), Gabriele Maccafani lo si dice fornicatore sodomista perché coniugato illegittimamente (foglio n. 62), Prassedà Tommaso lo si dice studente ozioso e vagabondo (foglio n. 101), don Francesco Camposecco sacerdote balordo (foglio n. 230). Codice A: di Dondini Giuseppe s'ignora la sua residenza per esser carcerato (foglio n. 125).

<sup>18</sup> La raccolta degli atti di morte inizia dal 1809.

Questa approssimazione non deve stupire per l'Ottocento, basti pensare che i nuovi nati potevano essere registrati anche anni dopo la loro nascita.<sup>19</sup> La toponomastica del codice A riprende più fedelmente gli antichi toponimi del centro abitato; basta vedere i registri degli atti di morte per rendersene conto o, meglio ancora, i catasti onciari e pre-onciari.

La gente non è distribuita secondo strade come noi modernamente l'intendiamo ma secondo settori abitativi, così chiamati: Borgo,<sup>20</sup> la Catena,<sup>21</sup> la Costa,<sup>22</sup> Colle Fiorito,<sup>23</sup> Castello,<sup>24</sup> Borghetto,<sup>25</sup> piazza della Villa,<sup>26</sup> piazza dell'Olmo,<sup>27</sup> la porta della Piaggia,<sup>28</sup> Pacchetto,<sup>29</sup> piazza San Giorgio,<sup>30</sup> la Selciata,<sup>31</sup> sotto la Chiesa<sup>32</sup> e sopra la Chiesa,<sup>33</sup> sotto la Porta di Castello<sup>34</sup> e la Volta;<sup>35</sup> non a caso per nessuna delle famiglie viene indicato il numero civico di residenza. Nel codice B la toponomastica comincia a cambiare, anche se permane parecchia della vecchia, che in alcune parti viene recuperata come nel caso di via del Buco. Qui leggiamo: Borgo, la Catena, via Pietro Micca,<sup>36</sup> Colle Fiorito, Castello,<sup>37</sup> via Vittoria,<sup>38</sup> piazza Garibaldi, piazza della Fonte, via del Buco,<sup>39</sup> via San

---

<sup>19</sup> A Pereto è noto il caso di Vendetti Giovanna (alias Giuannella) che nata nel 1879 fu registrata nel 1911.

<sup>20</sup> Oggi via Borgo.

<sup>21</sup> Si conserva oggi il vecchio nome. Praticamente corrisponde all'area circostante l'incrocio tra via San Giorgio e via Vittorio Veneto.

<sup>22</sup> Oggi via Pietro Micca o la dialettale Costarella.

<sup>23</sup> Oggi solo una piccola parte conserva il vecchio nome, il resto è incluso in via Gorizia.

<sup>24</sup> All'interno della prima cerchia di mura medievali, oggi è diviso nelle vie di Porta Castello, San Salvatore, Isonzo, vicolo Maccafani e piazza Maccafani.

<sup>25</sup> Corrisponde a via Isonzo; in dialetto ha un altro nome: la Rua.

<sup>26</sup> Oggi piazza Garibaldi, prima ancora fu detta piazza Cavour.

<sup>27</sup> Oggi piazza Cesare Battisti, in dialetto piazza della Fonte.

<sup>28</sup> Ancora oggi così.

<sup>29</sup> Si conserva nella memoria dei locali il nome del rione, la toponomastica moderna recita via San Nicola.

<sup>30</sup> Ancora oggi così.

<sup>31</sup> Oggi è divisa tra piazza Giuseppe Mazzini, l'inizio di corso Umberto I, l'inizio di via San Giorgio e, per la maggior parte, coincide con via dell'Ospedale.

<sup>32</sup> Oggi si divide in buona parte in via della Rosa e via San Giorgio, nella parte che precede la chiesa parrocchiale.

<sup>33</sup> Oggi corrisponde in buona parte con l'inizio di via del Grappa.

<sup>34</sup> Oggi occupa la parte finale di via Gorizia e la parte alta di via del Grappa.

<sup>35</sup> Oggi via Vittorio Veneto.

<sup>36</sup> Ha sostituito la Costa.

<sup>37</sup> Ha inglobato il Borghetto.

<sup>38</sup> Ha rimpiazzato la Volta.

<sup>39</sup> Ha sostituito sotto la Porta di Castello e sopra la Chiesa.

Giorgio,<sup>40</sup> via della Rosa,<sup>41</sup> via San Nicola,<sup>42</sup> Pachetto, piazza San Giorgio, via dell'Ospedale<sup>43</sup> e largo Castello.<sup>44</sup> I cambiamenti (modesti) avvengono più nell'onomastica che nel modo d'intendere l'abitare, più nella forma che nella mentalità.

In generale la toponomastica urbana di Pereto si mantiene fedele all'antica fino all'unità d'Italia, da questa data si comincia a registrare qualche novità come la comparsa di via Pietro Micca e di piazza Cavour prima, e Garibaldi poi; il grosso della viabilità cambia nome solo dopo il Primo Conflitto Mondiale con la comparsa di via Isonzo, via del Grappa, via Gorizia, piazza Cesare Battisti e via Vittorio Veneto. Nei registri ci sono anche notizie sui movimenti migratori, più documentati nel codice B, ad esempio: Pelosi Rosa di Camerata entra a Pereto nel 1866 (foglio di famiglia n. 10); Palmerini Benedetto, contadino di Canistro, entra nel 1856 (foglio n. 37); Ippoliti Domenica Antonia viene da Villa Romana ed entra nel 1843 (foglio n. 58); il sacerdote Gagliardi Antonio di Santo Stefano entra nel 1841 (foglio n. 169); Ranati Carlo di Subiaco entra nel 1842 e sposa una Giustini (foglio n. 266) mentre i Bianconi provengono da Rocca di Cave (foglio 282). Codice A: Verre Paolo, muratore, si trasferisce ad Arsoli nell'agosto 1870, era entrato a Pereto nel 1862 (foglio n. 70). Inoltre, il testimone B elenca sette casati in più rispetto ad A (Alfani, Biancone, Ciccarelli, Eboli, Mazzucconi, Reginella, Tatavanni) e solo due in meno: De Bruttis e Iacoboni.

Tra i mestieri oltre il pluricitato contadino e filatrice, si segnala anche quello di barbiere, di caffettiere, di stoppacciaro, di farmacista, di medico, di ferraro, d'oste e di sarto. Interessante è il riscontro di toponimi come Villa e piazza dell'Olmo per i loro echi alto medievali, soprattutto il primo; curioso e l'incremento demografico di via della Catena che passa da 6 famiglie nel codice A a 33 famiglie nel codice B; aumento da mettere in relazione, verosimilmente, con la costruzione della strada rotabile che conduceva verso la via Valeria e la stazione ferroviaria, tendenza insediativa che si è mantenuta fino a circa 20 anni fa, e che oggi prosegue verso via della Fontevecchia, dove la viabilità è migliore.<sup>45</sup> I nostri registri anche se non ci forniscono dati numerici precisi sulla

---

<sup>40</sup> Comprende parte di sotto la Chiesa fin verso piazza della Fonte.

<sup>41</sup> Ha inglobato la parte restante di sotto la Chiesa e qualche casa che veniva attribuita a Pachetto.

<sup>42</sup> Ha rimpiazzato Pachetto.

<sup>43</sup> Comprende buona parte della Selciata.

<sup>44</sup> Oggi largo Maccafani.

<sup>45</sup> Sul finire degli anni '70 e per tutto gli anni '80 del Novecento si è fabbricato nei terreni compresi tra le chiese di Sant'Antonio Abate e San Giovanni Battista e, nella parte superiore di via delle Salere.

popolazione, per i limiti già segnalati, ci offrono comunque l'esatta collocazione delle famiglie peretane nell'area urbana e di come queste si sono mosse nell'arco di circa 35 anni, dal 1865 a fine secolo XIX; le tabelle 1 e 2 voglio sintetizzare proprio questo, ossia quel movimento demografico che nei numeri è meglio espresso dalle statistiche dell'arciprete Antonio Tittoni.<sup>46</sup>

---

<sup>46</sup> Anche i dati del Tittoni confrontati con i registri dell'anagrafe comunale presentano delle differenze dovute, probabilmente, ai diversi criteri di registrazione.

n.	Casati	DISTRIBUZIONE NUCLEI FAMILIARI														TOTALE NUCLEI FAMILIARI	TOTALE POPOLAZIONE			
		BORGGO (via)	BUCCO (via del)	CASTELLO (targo)	CASTELLO (via)	CATENA (via)	COLLE FIORITO (via)	FORTE (piazza della)	GARIBALDI (piazza)	PIETRO MICCA (via)	OSPEDALE (via dello)	PACCHETTO (via)	ROSA (via della)	SAN GIORGIO (piazza)	SAN GIORGIO (via)			SAN NICOLA (via)	VITTORIA (via)	SENZA INDIRIZZO
1	ALFANI																1/1	1	1	
2	BALLA	1/2	1/3			2/11						1/6			0				7	30
3	BERARDI			1/3															1	3
4	BIANCONE																1/2	1	2	
5	BONOMINI								3/11										3	11
6	BOVE	0			0	0			1/12										7	52
7	BRUSCIOTTI				1/10														1	10
8	CAMERLENCO				1/5	1/5													2	10
9	CAMPOSECCO	1/5											1/11					4	22	
10	C ANCIONE						1/7											1	7	
11	CICCARELLI														1/4			1	4	
12	CICCHETTI				1/8	0	1/5		1/3	1/5	3/27	1/2		5/22	3/15			18	105	
13	CIPOLLONE									1/6								1	6	
14	COCCO				0	1/4								3/14				6	27	
15	CRISTOFANI	3/20			1/13							3/20						8	57	
16	DE BRUTIIIS																	0	0	

Tab. 1. Distribuzione dei casati e della popolazione secondo il testimone B.

Leggenda: La prima cifra a destra indica il numero delle famiglie, la seconda la popolazione (es.: 2/8, indica che in quella strada abitano due famiglie per complessivamente 8 persone). \* Famiglia mista





		DISTRIBUZIONE NUCLEI FAMILIARI														TOTALE NUCLEI FAMILIARI	TOTALE POPOLAZIONE		
n.	Casati	BORGHETTO (via)	BORGO (via)	CASTELLO (via)	CATENA (via)	CHIESA (sopra la)	CHIESA (sotto la)	COLLE FIORITO (via)	COSTA (via della)	OLMO (piazza dell' )	PACHETTO (via)	PORTA CASTELLO (sotto la)	PORTA PIAGGIA	SAN GIORGIO (piazza)	SELCIATA (via)	VILLA (piazza della)	VOLTA (vai della)		
1	BALLA			1/2				2/14			2/14		1/4					6	34
2	BERARDI							1/3										1	3
3	BONOMINI								2/12									2	12
4	BOVE			2/10					1/15				1/2				2/23	6	50
5	BRUSCIOTTI			1/10														1	10
6	CAMERLENGO			1/5											1/6			2	11
7	CAMPOSECCO											1/2		1/1			2/8	5	25
8	CIANCIONE											1/7		0				1	7
9	CICCHETTI			2/11				1/4	1/5		4/22				3/21		4/23	16	89
10	CIPOLLONE								1/8									1	8
11	COCCO			2/8				1/4			3/15						1/3	7	30
12	CRISTOFANI				1/3		2/16					1/9			1/12			7	46
13	DE BRUTTIS										1/3							1	3
14	DONDINI									1/2		1/3			1/9			3	14
15	EBOLI																	0	0
16	FIorentini			6/28		3/16				2/19	1/3							12	66

Tab. 2. Distribuzione dei casati e della popolazione secondo il testimone A







ANNO	ABITANTI	NATI	MORTI	INCREMENTO	Fonte
1871	1274	--	--	--	L. Piccioni
1886	1431	63	21	+ 42	A.D.M.
1889	1531	69	23	+ 46	"
1890	1561	57	27	+ 30	"
1891	1577	71	55	+ 16	"
1893	1567	52	52	0	"
1895	1601	54	40	+ 14	"
1896	1627	61	34	+ 27	"
1897	1652	55	30	+ 25	"

Tab. 3. Statistiche dell'arciprete Antonio Tittoni <sup>47</sup>

---

<sup>47</sup> Fonti: L. Piccioni = L. Piccioni, *Marsica vicereale. Territorio, economia e società tra Cinquecento e Settecento*, Luco dei Marsi 1999, p.171; questo autore riferisce dati ISTAT. A.D.M. = Archivio della Diocesi dei Marsi, fondo C/91/2234.

Regio decreto del 31 dicembre 1864, numero 2015

Il testo

VITTORIO EMANUELE II  
PER GRAZIA DI DIO E PER VOLONTA' DELLA NAZIONE  
RE D'ITALIA

Veduto l'art. 2 del R. Decreto 5 luglio 1860, che stabilisce le attribuzioni del Ministero di Agricoltura, Industria e Commercio;

Veduto l'art. 100 della legge 23 ottobre 1859, n.° 3702;

Veduto il R. Decreto 8 settembre 1864, n.° 227, che ordina il censimento generale della popolazione, e la successiva legge 20 febbraio 1862, n.° 479, che lo convalida;

Sentito il Consiglio dei Ministri;

Sulla proposta dei Ministri dell'Interno e di Agricoltura, Industria e Commercio;

Abbiamo decretato e decretiamo:

Art. 1. In ogni Comune del Regno vi sarà un registro di popolazione conforme al modello che va unito al presente Decreto.

Art. 2. La formazione e conservazione del registro di popolazione sarà tra le attribuzioni dei Sindaci o Gonfalonieri, assistiti dalle Giunte comunali, e dalle Giunte locali di statistica.

Art. 3. Il censimento della popolazione del 31 dicembre 1861 corretto e completato in ciascun Comune secondo le variazioni avvenute nello stato delle persone od in quello della popolazione fino al 1° gennaio 1865, e tenuto conto delle sole persone aventi in esso domicilio legale o residenza stabile, servirà di base al registro di popolazione.

Art. 4. Tutti i cambiamenti che dal 1.° gennaio 1865 in poi avverranno nello Stato, delle persone, delle famiglie e della popolazione, per nascite, per morti, per matrimoni e per cangiamenti di residenza, dovranno essere annotati nel registro di popolazione.

Art. 5. Epperò, chiunque voglia trasferire l'abituale sua residenza dal Comune dove si trova iscritto in altro Comune dovrà farne dichiarazione tanto al Sindaco del Comune che abbandona, quanto al Sindaco del Comune in cui va a stabilirsi.

Art. 6. Per l'iscrizione dei forestieri i quali venissero a stabilirsi in un Comune del Regno, come per le notificazioni d'alloggio, saranno osservate le vigenti disposizioni locali che riguardassero le notificazioni da farsi all'Ufficio delle Anagrafi per mutazioni di domicilio, o per traslocazioni d'abitazione entro il territorio di una stessa Comunità.

Art. 7. Uno speciale Regolamento, firmato d'ordine Nostro dal Ministro di Agricoltura, Industria e Commercio, darà le norme occorrenti per la compilazione, conservazione e revisione del registro di popolazione, e determinerà i modi per la regolare denuncia dei cambiamenti di residenza.

Art. 8. I Sindaci, d'accordo colle rispettive Giunte comunali, provvederanno, in coerenza alle facoltà loro attribuite dalla Legge 25 ottobre 1859 all'osservanza delle disposizioni contenute nel presente Decreto e nel relativo Regolamento. I Sindaci avranno facoltà di assoggettare i contravventori alle pene di polizia nei limiti portati dalle vigenti Leggi penali.

Art. 9. Le contravvenzioni saranno accertate a termini delle disposizioni veglianti in materia di polizia municipale.

Ordiniamo che il presente Decreto, munito del Sigillo dello Stato, sia inserito nella raccolta ufficiale delle leggi e dei decreti del Regno d'Italia, mandando a chiunque spetti di osservarlo e di farlo osservare.

Dato in Torino addi' 31 dicembre 1864.

VITTORIO EMANUELE

Registrato alla Corte dei conti addi' 18 gennaio 1865

Reg.° 32 Atti del Governo a c. 42 Ayres.

Luogo del Sigillo. V. Il Guardasigilli Vacca.

Torelli. G. Lanza.<sup>48</sup>

---

<sup>48</sup> Il testo e la documentazione riportata in questa appendice sono stati estratti dal sito web [www.normattiva.it](http://www.normattiva.it).

## Il regolamento

### REGOLAMENTO

sulla formazione e tenuta del registro di popolazione

Art. 1. Il registro di popolazione, ordinato col R. Decreto 31 dicembre 1861, n.° 2105, dovrà essere compiuto in ciascun Comune dentro il primo semestre del 1865.

Art. 2. Appena ricevuto il presente Regolamento dovranno le Amministrazioni Municipali procedere tosto, sotto la direzione del Sindaco e coll'assistenza delle Giunte comunale e di statistica, alla formazione del registro di popolazione secondo le norme qui sotto indicate.

Art. 3. Il registro di popolazione di un Comune si comporrà di tanti fogli quante sono le famiglie che hanno domicilio o residenza stabile in esso.

Art. 4. Per famiglia s'intenderà il complesso degli individui che convivono insieme ed hanno un medesimo domicilio, qualunque ne sia il numero e i vincoli di parentela o di convivenza.

Art. 5. I fogli di famiglia si disporranno nel registro per vie, vicoli o piazze, e seguendo l'ordine della numerazione delle case o isolati. Per le vie si terrà l'ordine alfabetico.

Art. 6. Ogni foglio di famiglia, oltre la indicazione del luogo (città, terra, castello, borgata, casale o casa sparsa), il numero della casa e il nome della strada, vicolo o piazza, conterrà tutti gli individui della famiglia colle qualificazioni e indicazioni corrispondenti a ciascuna colonna del modello del registro di popolazione che è annesso al R. Decreto 31 dicembre 1864, n.° 2105.

Art. 7. Nella compilazione dei fogli di famiglia si classificheranno le persone che le compongono nell'ordine seguente:

Il capo di famiglia (maschio o femmina che sia),  
Il coniuge,  
I figli per ordine di età,  
I parenti per ordine di prossimità,  
Gli estranei,  
I domestici e gli operai a dimora, quand'anche le famiglie a cui questi appartengono abitassero un diverso Comune.

Art. 8. Gli assenti temporariamente dalle famiglie dovranno essere iscritti essi pure nel foglio della rispettiva famiglia al posto che loro compete secondo l'ordine indicato all'articolo precedente.

Art. 9. Le persone che in virtu' del Codice civile hanno domicilio in un Comune diverso da quello della loro residenza abituale, o che risiedono alternativamente in due Comuni, dovranno essere iscritti nel registro dell'uno e dell'altro Comune.

Art. 10. I militari non saranno compresi nel registro di popolazione del Comune in cui si trovano per ragione di servizio, ma sì in quello della loro ultima residenza prima che fossero arrolati nell'Esercito.

Art. 11. Gli ufficiali delle truppe sedentarie dovranno invece considerarsi come aventi residenza stabile nel Comune in cui esercitano le loro funzioni, ed essere conseguentemente iscritti nel registro di popolazione del Comune medesimo.

Art. 12. I mentecatti, i vecchi ricoverati, i mendici, i carcerati, saranno esclusi dal registro del Comune in cui si trova l'ospizio, il ricovero o la carcere ove sono raccolti, e dovranno invece iscriversi in quello del Comune di loro ultima residenza.

Art. 13. I trovatelli collocati a balia non figureranno nel registro del Comune in cui risiede la famiglia della nutrice, ma in quello ov'e' l'ospizio a cui essi appartengono.

Art. 14. Gli alunni dei collegi e degli istituti pubblici e privati di educazione e gli studenti delle università rimarranno iscritti nel registro del Comune di residenza delle rispettive famiglie.

Art. 15. Della popolazione avventizia e mutabile della quale è menzione nei precedenti articoli 10, 12, 13 e 14, e di cui giova pure tener conto per le occorrenze dell'Amministrazione locale, si compilerà un registro supplementare.

Art. 16. Il registro di popolazione sarà accompagnato da un indice alfabetico contenente il cognome e nome di ciascun abitante del Comune, col richiamo al volume, fascicolo e foglio di famiglia del registro di popolazione.

Art. 17. Un solo indice basterà per tutto il Comune. Nelle grandi città, quando si credesse più comodo, lo si potrà suddividere per quartieri, sestieri o sezioni.

Art. 18. Alla fine di ogni lettera si lascerà in bianco un sufficiente numero di fogli per le successive iscrizioni.

L'ordine alfabetico non è di rigore che per la lettera iniziale dei cognomi.

Art. 19. I Comuni che avessero un movimento di popolazione molto numeroso, potranno tenere un indice sopra schede volanti, che sarà facile mantenere sempre in rigoroso ordine alfabetico.

Art. 20. I cognomi a cui sia preposto Da, De, Del, La, ecc., si dovranno iscrivere nell'indice alfabetico sotto la lettera iniziale del cognome, posponendo ad esso la particella aggiunta, p. e., De-Filippi si scriverà Filippi (De).

Art. 21. Coi criteri stabiliti negli articoli precedenti dovranno le Amministrazioni comunali procedere prima di ogni altra cosa all'accertamento dello stato effettivo di tutte le famiglie domiciliate o residenti stabilmente nel Comune.

Art. 22. A questo fine potranno, o valersi delle schede del censimento del 31 dicembre 1861, corrette e completate secondo le variazioni avvenute sino al 1.º del 1865, o procurarsi direttamente dai capi di famiglia tutte le milizie necessarie per la compilazione dei fogli di famiglia.

Art. 23. L'adozione dell'uno o dell'altro metodo e' lasciata al savio criterio delle Giunte comunali e di statistica, dopo che avranno esaminato lo stato in cui si trovano i documenti censuari conservati nell'archivio comunale.



Art. 24. I movimenti della popolazione e cambiamenti nello stato delle persone e delle famiglie provengono dalle nascite, dalle morti, dai matrimoni, dalla scomposizione e formazione di famiglie, e dai cambiamenti di domicilio o di residenza. Di tutti questi movimenti e cambiamenti si deve tener esatto conto nel registro di popolazione.

Art. 25. Le dichiarazioni di cambiamento di residenza prescritte all'art. 5 del R. Decreto 31 dicembre 1864, n.° 2105, a tutti coloro che intendono di trasferire la propria residenza da un Comune ad un altro o all'estero, dovranno farsi al rispettivo Ufficio comunale dal capo di famiglia per sé e per tutte le persone che convivono con lui, compresi i domestici e gli operai a dimora.

Art. 26. Non sarà considerato come cambiamento di residenza il soggiorno che alcuni fanno durante una parte dell'anno, fuori del Comune di loro abituale residenza.

Art. 27. L'Ufficio comunale rilascerà a coloro che fanno la dichiarazione di partenza un Certificato di cambiamento di residenza, firmato dal Sindaco o da chi ne fa debitamente le veci, conforme al modello A annesso al presente Regolamento.

Art. 28. Di ogni Certificato di cambiamento di residenza rilasciato, l'Ufficio comunale darà immediato avviso con Notificazione, simile al modello B, al Comune in cui il capo di famiglia avrà dichiarato di voler trasferire la propria residenza, notando frattanto nelle colonne 17 e 18 del foglio di famiglia, il luogo della nuova residenza e la data della dichiarazione, e notando nella colonna 21 Osservazioni se il dichiarante intenda conservare l'antico domicilio.

Art. 29. La esibizione del Certificato di cambiamento di residenza (modello A) dovrà farsi dal capo di famiglia all'Ufficio comunale entro un mese dal giorno in cui si è stabilito nella nuova residenza.

Art. 30. Nessuna iscrizione potrà farsi nel registro di popolazione di un Comune se non dietro la estinzione del Certificato di cui all'articolo precedente.

Art. 31. Per la iscrizione dei forestieri che vengono a stabilirsi nel Regno potrà servire la esibizione del passaporto o di altro documento che ne certifichi la personalità.

Art. 32. I regnicoli, aventi residenza abituale all'estero, che rientrassero nel Regno prendendo stanza in un Comune diverso da quello in cui sono iscritti, dovranno procurarsi da questo il Certificato di cambiamento di residenza per esibirlo all'Ufficio comunale del luogo in cui fissano la nuova dimora.

Art. 33. Tutti i certificati di cambiamento di residenza presentati nell'anno, saranno conservati nell'Archivio comunale per servire di riscontro nelle revisioni trimestrali ed annue del registro di popolazione.

Art. 34. Ogni nuova iscrizione nel registro di popolazione di un Comune dovrà, entro 15 giorni, essere notificata dal Sindaco al Comune dell'ultima residenza della nuova famiglia iscritta, affinché' quell'Amministrazione possa cancellarla dal proprio registro. Si adempirà alla detta notificazione mediante l'invio dell'Attestato di eseguita iscrizione simile al modello C.

Art. 35. Le prescrizioni dell'articolo precedente si osserveranno anche per il caso in cui una famiglia andasse a stabilirsi in un Comune diverso da quello in cui aveva dichiarato di voler fissare la propria residenza.

Art. 36. Nessuna famiglia o persona potrà essere cancellata dal registro di popolazione se non all'atto in cui perviene all'Ufficio comunale l'Attestato di eseguita iscrizione (modello C), salvo se si tratti di famiglie o persone che dichiarino di voler espatriare, nel qual caso si dovranno cancellare all'atto stesso della dichiarazione.

Art. 37. Se dopo scorsi tre mesi dalla ricevuta Notificazione di cambiamento di residenza (modello B) non fosse stato esibito all'Ufficio comunale il corrispondente Certificato (modello A), se ne dovrà tosto rendere informato il Comune da cui proviene la Notificazione mediante la retrocessione di questa e colla Dichiarazione di non eseguita iscrizione posta in fine di essa.

Art. 38. Così pure se dopo tre mesi da che l'Ufficio comunale ha rilasciato un Certificato di cambiamento di residenza (modello A) esso non riceve il corrispondente Attestato di eseguita iscrizione (modello C), dovrà richiedere al Comune a cui spetta o l'invio del detto Attestato o la retrocessione della Notificazione di cambiamento di residenza colla Dichiarazione di cui all'articolo precedente.

Art. 39. Pei cambiamenti che provengono da nascite, da morti, da matrimoni, da scomposizione o da formazione di famiglie, gli Uffici comunali ne ricaveranno le notizie occorrenti, per le annotazioni da farsi nei fogli di famiglia del registro di popolazione, o dai registri comunali dello Stato civile o dagli estratti dei registri parrocchiali di cui i Comuni ricevono mensile comunicazione dai parroci per la compilazione degli stati del movimento della popolazione, o dalle dichiarazioni dei proprietari e subaffittuari delle case.

Art. 40. A questa parte porranno più speciale attenzione i Comuni delle Provincie toscane, i quali prima di inviare ai Cancellieri ministri del Censo gli estratti mensuali dei registri parrocchiali per le nascite, per le morti e pei matrimoni, avranno cura di trarne i dati necessari per fare le annotazioni richieste nel registro di popolazione.

Art. 41. Dei nati e dei morti appartenenti a famiglie non aventi domicilio ne' residenza stabile nel Comune, e che perciò non sono comprese nel registro di popolazione, non si dovrà tener conto che al solo effetto di dare sollecita comunicazione dell'atto di nascita o di morte al Comune in cui ha residenza la famiglia del nato o del defunto.

Art. 42. Nell'annotare sui fogli di famiglia del registro le morti, oltre al segnare nella colonna 19 di fronte al defunto, la data della morte, converrà ancora, se questi era coniugato, fare il conseguente cambiamento anche nello stato civile dell'altro coniuge, sostituendo cioè nelle relative colonne la indicazione vedovo o vedova a quella di coniugato o coniugata. Corrispondenti variazioni converrà fare nelle colonne dello stato civile delle persone, ogni volta che un celibe od un vedovo passano allo stato coniugale.

Art. 43. Quando, in caso di matrimonio, i due coniugi rimangono nella famiglia a cui uno di essi apparteneva di già, in questo caso converrà iscrivere l'altro coniuge nel foglio di famiglia di quest'ultimo con numero successivo a quello degli altri suoi membri, procedendo in pari tempo a cancellarlo dal foglio della famiglia da cui si è staccato.

Art. 44. Anche i neonati si iscriveranno, con numero successivo, dopo gli altri componenti la famiglia.

Art. 45. Se una famiglia cambia di abitazione nello stesso Comune, non sarà necessario di farne la trascrizione in altra pagina. Basterà soltanto di cambiare nella intestazione del foglio di famiglia il numero della casa e il nome della via o piazza.

Art. 46. Quando una famiglia esce dal Comune, e che il foglio in cui essa era iscritta contiene ancora lo spazio sufficiente per una nuova iscrizione, in questo caso vi si potrà iscrivere la famiglia che viene ad abitare la stessa casa, avendo cura di tirare fra le due famiglie una grossa linea con inchiostro.

Art. 47. Se nel foglio di una famiglia non vi fosse più spazio per nuove persone, la iscrizione di esse verrà continuata alla prima pagina in bianco del registro, ponendo in fine della pagina scritta: Vedi il seguito al foglio N ... ed in testa alla pagina nuova Vedi il principio al foglio N ...

Art. 48. Tanto la compilazione primitiva quanto le successive annotazioni del registro di popolazione dovranno essere fatte in carattere intelligibile, che non lasci luogo ad equivoci, ed evitando ogni sorta di cancellature.

Art. 49. Il Sindaco e la Giunta comunale dovranno ogni tre mesi verificare se tutti i Certificati di cambiamento di residenza rilasciati da oltre tre mesi, siano stati riscontrati coll'Attestato di eseguita iscrizione, e se le famiglie di cui si ebbe la notificazione di cambiamento di residenza si presentarono tutte per la iscrizione nel registro del Comune.

Art. 50. Se l'una o l'altra delle accennate pratiche, dietro la verifica fatta, risultasse incompleta, nel primo caso si dovrà tosto, a norma dell'art. 38, richiedere la trasmissione dell'Attestato, e nel secondo retrocedere a norma dell'altro art. 37 la Notificazione di cambiamento di residenza colla dichiarazione finale.

Art. 51. In questa stessa occasione il Sindaco dovrà ordinare le opportune indagini per conoscere se qualche persona o famiglia abbia, senza farne dichiarazione abbandonato, il Comune con intenzione di stabilirsi altrove. Qualora si verificasse questo caso dovrà cancellarsi dal registro la persona o famiglia, prendendo nota nella colonna delle Osservazioni dei risultati dell'inchiesta fatta per constatare il fatto.

Art. 52. Così pure si dovrà ricercare se taluna famiglia fosse venuta a risiedere nel Comune senza farne la notificazione voluta all'Ufficio comunale, onde assoggettare i contravventori al disposto dell'art. 8 del R. Decreto 31 dicembre 1864. Art. 53. Nei primi 15 giorni di ogni anno il Sindaco adunerà la Giunta comunale per procedere di concerto colla Giunta di statistica ad una rigorosa revisione del registro di popolazione, e degli atti concernenti i cambiamenti di domicilio e di residenza.

Art. 53. Nei primi 15 giorni di ogni anno il Sindaco adunerà la Giunta comunale per procedere di concerto colla Giunta di statistica ad una rigorosa revisione del registro di popolazione, e degli atti concernenti i cambiamenti di domicilio e di residenza.

Art. 54. La revisione avrà per oggetto:

- a) Di constatare se tutte le famiglie o persone a cui fu rilasciato il Certificato di cambiamento di residenza nel corso dell'anno, e di cui siasi ricevuto dai Comuni di nuova residenza l'Attestato della eseguita iscrizione, sieno state debitamente cancellate dal registro di popolazione;
- b) Di verificare se le famiglie o persone che esibiscono il Certificato di cambiamento di residenza sieno tutte iscritte nel registro, se la iscrizione sia fatta secondo le norme stabilite, e se della eseguita iscrizione siasi data comunicazione al Comune da cui sono partite, a sensi dell'art. 28 del presente Regolamento;
- c) Di riscontrare se il registro di popolazione sia tenuto al giorno nelle annotazioni dei cambiamenti che dipendono dalle nascite, dalle morti e dai matrimoni, non che dalla scomposizione, riunione e formazione di nuove famiglie;
- d) Di esaminare se i caratteri siano intelligibili precise le annotazioni e ben conservato il registro medesimo;
- e) Di porgere infine all'incaricato della compilazione e conservazione del registro tutte quelle avvertenze e suggerimenti che, dalla fatta revisione, risultassero necessari per il miglior andamento di questo importante ramo del servizio comunale.

Art. 55. Dei risultati della revisione annuale se ne dovrà stendere processo verbale da firmarsi dal Sindaco e dai componenti le due Giunte comunale e di statistica.

Copia autentica del detto processo verbale sarà inviata dal Sindaco al Prefetto della Provincia.

Art. 56. I Prefetti, tanto direttamente quanto per mezzo dei Sottoprefetti, invigileranno affinché' le disposizioni contenute nel R. Decreto 31 dicembre 1864 e nel presente Regolamento siano esattamente adempite in tutti i Comuni della Provincia.

Art. 57. A questo fine ogniqualvolta i Prefetti e Sottoprefetti avranno occasione di recarsi per ragioni di pubblico servizio nei Comuni, non tralasceranno di fare personalmente la ispezione del registro di popolazione, di dare le istruzioni che apparissero necessarie, e di raccomandarne alle Autorità municipali la regolare tenuta.

Art. 58. Una relazione sull'andamento di questo ramo del servizio municipale, colla indicazione dei Comuni che lo adempiono con maggiore regolarità ed esattezza, dovrà farsi annualmente dalle Autorità provinciali al Ministro di Agricoltura, Industria e Commercio.

Art. 59. Straordinarie revisioni dei registri di popolazione saranno ordinate, ove occorra, ed in quella forma che si stimerà più idonea, dal Ministro di Agricoltura, Industria e Commercio.

Art. 60. Per quei Comuni che già avessero regolari Uffizi di Anagrafe nulla è innovato. Solamente i detti Uffizi, per essere in grado di soddisfare verso i privati e verso le altre Amministrazioni municipali, alle pratiche volute dal presente Regolamento, dovranno recare nei propri registri le modificazioni necessarie perché' le annotazioni dei medesimi riscontrino con quelle che verranno introdotte, col 1.º gennaio 1865, in tutti i Comuni del Regno.

Art. 61. Nelle località di una popolazione di oltre 6000 abitanti, le Amministrazioni comunali sono invitate a tenere un registro sussidiario per la iscrizione delle persone di servizio e degli operai. In questo caso basterà di iscrivere per una sola volta alla fine di ogni anno nel registro generale di popolazione gli ultimi cambiamenti che saranno avvenuti nel personale suddetto.

Art. 62. Il registro ausiliario, oltre tutte le indicazioni del registro generale di popolazione, avrà apposite colonne per annotarvi le dimore successive del domestico e dell'operaio, coll'indicazione del cognome e nome del padrone di casa o di bottega.

Art. 63. Per avere un continuo riscontro della esatta notificazione dei cambiamenti prescritti dal più volte rammentato R. Decreto 31 dicembre 1864, le Autorità comunitative potranno, secondo le pratiche comunemente in uso presso le maggiori Comunità del Regno, richiedere che tutti i proprietari, loro procuratori e subaffittuari delle case, debbano dichiarare all'Ufficio comunale le famiglie o persone che le abbandonano e quelle che vi subentrano.

Il Ministro  
TORELLI.

2086

REGISTRO DI

(Isola, piazza, casale o casa sparsa)

Via

N.º d'ord. delle persone che compung. la famiglia	Cognome	Nome	Sesso		Relazione di parentela o di convivenza col capo della famiglia	Professione, Condizione, Mestiere	Luogo della nascita	Data della nascita	Stato civile			Data dell' ingresso nel Comune
			Maschi	Femmine					Celibi	Coniugati	Vedovi	
1	2	3	4	5	6	7	8	9	10	11	12	13

Colonna 1. — Ogni persona dev'essere numerata con ordine progressivo di famiglia. — La serie dei numeri si rinnoverà per ogni famiglia.

Id. 2. — Il cognome di famiglia va ripetuto letteralmente per tutti g' individui di essa. — Le coniugate devono essere indicate col cognome della famiglia in cui sono nate.

Id. 3. — I nomi devono essere scritti per intero senza abbreviazioni.

Id. 4 e 5. — Si deve segnare colle iniziali M od F il sesso della persona.

Id. 6. — Vi si notino le relazioni di parentela (figlio, coniuge, nipote, cognato, ecc.), o di semplice convivenza (servo, cameriere, lavorante, ecc.) che la persona ha col capo della famiglia iscritto al n.º.

Id. 7. — Non basta indicare genericamente *negoziante, fabbricante, giornaliero, bracciante, agricoltore*, ma è necessario specificare il genere di *commercio, d'industria o di lavoro, se maestro o garzone, se agricoltore, proprietario, fittaiuolo, se mezzadro, ecc. ecc.*

Id. 8. — Oltre il luogo di nascita, sia città, borgo, villaggio, casale o casa sparsa, va aggiunto il Comune a cui esso appartiene. — Pei forestieri basterà indicare il paese e la provincia.

Id. 9. — Se non si conosce la data precisa della nascita, e non sia stato possibile rilevarla dai registri della parrocchia e dello Stato civile, basterà indicare l'anno della nascita.



# POPOLAZIONE

Foglio di famiglia N.°

Casa N.°

Luogo del domicilio legale — 14	Luogo di residenza od abitazione — 15	Luogo dell' ultima residenza — 16	Luogo in cui va a stabilirsi in caso di cambiamento di residenza — 17	Data dell'uscita dal Comune — 18	Data della morte — 19	Cambiamenti nello stato civile con indicazione della data — 20	Osservazioni — 21

Colonna 10, 11 e 12. — Per i celibi basterà scrivere la iniziale C. Per i coniugati s'indicherà il cognome e nome del coniuge: marito di.... moglie di..... Per i vedovi s'indicherà il cognome e nome del coniuge defunto: vedovo di.... vedova di.....

Id. 13. — Si noterà il giorno, mese ed anno in cui l'individuo è stato iscritto nel registro.

Id. 14. — Indicare il Comune nel quale la persona ha il suo domicilio legale a termine del Codice civile.

Id. 15. — Indicare il Comune nel quale la persona ha la sua residenza abituale. Se risiede altrettuivamente in due Comuni indicare l'uno e l'altro.

Id. 16 e 17. — Nell'indicare le località si osserveranno le norme date per la colonna 8.

Id. 18. — Questa colonna si riempirà al momento in cui è fatta la dichiarazione del cambiamento di domicilio, notando il giorno, mese ed anno in cui la persona o il capo di famiglia si è presentato per dichiarare la sua intenzione di trasferire la propria residenza in altro Comune.

Id. 19. — Notare il giorno, mese ed anno in cui la persona è morta.

Id. 20. — Indicare il giorno, mese ed anno in cui la persona è passata dallo stato celibe a quello di coniugato, da questo a quello di vedovo e da vedovo a coniugato.

### Certificato di cambiamento di residenza N.°

( Da rimettersi al dichiarante che deve presentarlo nel termine di un mese dalla seguita traslocazione all'Amministrazione comunale della sua nuova residenza).

Oggi (giorno, mese, anno) è comparso davanti a me Sindaco del Comune di . . . . . il signor (cognome, nome e professione) il quale ha dichiarato di voler trasferire la sua residenza e il suo domicilio (1) nel Comune di . . . . . Mandamento di . . . . . Circondario di . . . . . Provincia di . . . . . colla sua famiglia, composta, esso compreso, delle . . . . . (numero in lettere delle persone che compongono la famiglia del dichiarante) persone qui sotto indicate.

Della quale dichiarazione gli ho rilasciato il presente Certificato, da servire, a norma del disposto col R. Decreto 31 dicembre 1864, alla di lui iscrizione nei registri della Comunità in cui esso intende stabilire la sua nuova residenza.

N.° d'ordine delle persone che compongono la famiglia.	Cognome	Nome	Paternità	Professione o condizione	Luogo della nascita	Data della nascita (Mese ed anno)	Stato civile ( Celibe, Coniugato, Vedovo )	Relazioni di parentela o di convivenza col capo della famiglia

Firma del Dichiarante

Firma del Sindaco

(1) Se il dichiarante conserva il suo domicilio le parole « e il suo domicilio » devono essere cancellate.





## Indice dei cognomi nomi

Di seguito è riportato l'elenco delle persone seguito dal numero di foglio e di riga in cui si trova riportato nel registro.

Alfani Bernardino (172/16)	Bonanni Domenica (151/2)	Bove Mariantonio (35/12)
Alfani Domenica (50/2)	Bonomini Agostino (34/2)	Bove Mariantonio (60/3)
Alleve Anna Felice (32/3)	Bonomini Angelo (33/1)	Bove Maurizio (236/1)
Alleve Anna Maria (61/3)	Bonomini Anna Maria (33/4)	Bove Pasquale (232/2)
Alleve Anna Maria (9/3)	Bonomini Antonio (34/3)	Bove Prassede (35/14)
Alleve Annafelice (9/2)	Bonomini Benedetto (34/4)	Bove Rosa (18/2)
Alleve Bernardina (139/2)	Bonomini Francesco (33/5)	Bove Sante (236/5)
Alleve Bernardina (32/4)	Bonomini Francesco (34/6)	Bove Sinfarosa (104/2)
Alleve Maria (32/5)	Bonomini Giovanna (256/2)	Bove Teresa (63/4)
Alleve Maria Pasqua (97/1)	Bonomini Giovanna (33/3)	Bove Tommaso (35/3)
Alleve Marianna (204/2)	Bonomini Maddalena (4/2)	Bove Valentino (35/10)
Arioli Ernesta (67/4)	Bonomini Marianna (33/6)	Brocchi Giuseppa (105/4)
Balla Agostino (54/4)	Bove Angela Maria (122/2)	Brusciotti Bernardino (56/6)
Balla Angel'Antonio (55/1)	Bove Anna Antonia (181/2)	Brusciotti Domenico (56/1)
Balla Angelo (132/3)	Bove Antonio (236/7)	Brusciotti Filippo (56/4)
Balla Anna Maria (221/1)	Bove Antonio (232/3)	Brusciotti Fortunata (92/2)
Balla Annantonia (134/6)	Bove Arcangelo (232/6)	Brusciotti Francesco (56/5)
Balla Antonio (145/6)	Bove Arcangelo (236/8)	Brusciotti Giuseppe (56/8)
Balla Antonio (37/5)	Bove Arcangelo (35/11)	Brusciotti Maria Antonia (56/9)
Balla Antonio (54/5)	Bove Berardino (120/2)	Brusciotti Maria Felice (56/3)
Balla Berardino (37/7)	Bove Berardino (232/7)	Brusciotti Pasquale (56/10)
Balla Berardino (37/8)	Bove Bernardino (60/1)	Brusciotti Santa (56/7)
Balla Cristina (39/2)	Bove Caterina (35/9)	Camerlengo Antonio (161/3)
Balla Domenico (145/7)	Bove Cecilia (93/2)	Camerlengo Antonio (65/4)
Balla Domenico (54/2)	Bove Costantina (60/6)	Camerlengo Carlo (65/5)
Balla Flavia (37/6)	Bove Domenico (232/9)	Camerlengo Domenico (161/1)
Balla Francesca (134/3)	Bove Domenico (236/3)	Camerlengo Giovanni (65/3)
Balla Francesca (219/2)	Bove Elisabetta (60/5)	Camerlengo Maria (161/4)
Balla Francesco (145/3)	Bove Filomena (35/13)	Camerlengo Maria (54/1)
Balla Francesco (55/2)	Bove Flavia (64/2)	Camerlengo Pietro (65/1)
Balla Gaetano (145/5)	Bove Francesca (120/1)	Camposecco Albino (155/5)
Balla Giovanni (132/1)	Bove Francesca (232/12)	Camposecco Amadeo (51/7)
Balla Giovanni Felice (53/2)	Bove Francesca (236/9)	Camposecco Anastasia (171/3)
Balla Giuseppe (134/5)	Bove Francesca (35/8)	Camposecco Angela Rosa (251/2)
Balla Giuseppe (145/4)	Bove Francesco (232/11)	Camposecco Antonio (51/5)
Balla Ippolito (37/2)	Bove Francesco (232/14)	Camposecco Berardina (121/2)
Balla Luigi (37/3)	Bove Gennaro (35/2)	Camposecco Berardino (10/3)
Balla Maddalena (101/2)	Bove Giovanna (232/10)	Camposecco Caterina Giuseppa (155/9)
Balla Maddalena (38/2)	Bove Giovanni (35/1)	Camposecco Cesare (155/7)
Balla Maddalena (53/1)	Bove Giovanni (63/1)	Camposecco Costanzo (155/1)
Balla Marcantonio (134/2)	Bove Giuseppe (232/1)	Camposecco D. Francesco (253/1)
Balla Maria Antonia (132/2)	Bove Giuseppe (35/15)	Camposecco Domenicandrea (10/5)
Balla Mariantonio (145/8)	Bove Giuseppe (63/3)	Camposecco Domenico (250/2)
Balla Pietro (37/1)	Bove Luigi (35/4)	Camposecco Enrico (155/3)
Balla Stefano (145/1)	Bove Luigi (60/4)	Camposecco Filomena (250/6)
Balla Tommaso (134/1)	Bove Maria Domenica (127/4)	Camposecco Giovanni (155/10)
Balla Virginia (132/4)	Bove Maria Luisa (232/13)	Camposecco Giovanni (250/1)
Balla Vittoria (169/3)	Bove Mariantonio (159/1)	Camposecco Giuseppe (216/2)
Berardi Giovanni (49/2)	Bove Mariantonio (232/8)	
Berardi Maria Giovanna (49/3)	Bove Mariantonio (236/6)	

Camposecco Giuseppe (51/3)  
 Camposecco Luigi (155/6)  
 Camposecco Maria (250/5)  
 Camposecco Maria (90/4)  
 Camposecco Maria Domenica (10/2)  
 Camposecco Maria Francesca (250/7)  
 Camposecco Maria Luisa (155/8)  
 Camposecco Mariano (51/8)  
 Camposecco Mariantonia (250/4)  
 Camposecco Nicola (10/1)  
 Camposecco Paolo Antonio (216/1)  
 Camposecco Teresa (51/2)  
 Camposecco Venceslao (51/6)  
 Cardone Rosalba (76/2)  
 Cerrone Annantonia (66/2)  
 Ciancione Andrea (214/1)  
 Ciancione Anna Felice (214/5)  
 Ciancione Francesca (80/2)  
 Ciancione Lucia (214/6)  
 Ciancione Maddalena (222/2)  
 Ciancione Maria Assunta (214/7)  
 Ciancione Maria Pasqua (212/2)  
 Ciancione Marianna (214/4)  
 Ciancione Petronilla (242/1)  
 Ciancione Pietro (214/3)  
 Cicchetti Angela Maria (151/3)  
 Cicchetti Anna Maria (158/5)  
 Cicchetti Anna Maria (72/3)  
 Cicchetti Antonio (154/3)  
 Cicchetti Antonio (157/7)  
 Cicchetti Antonio (157/8)  
 Cicchetti Antonio (158/3)  
 Cicchetti Antonio (233/4)  
 Cicchetti Aurelio (152/4)  
 Cicchetti Benedetto (152/6)  
 Cicchetti Benedetto (72/1)  
 Cicchetti Bernardino (233/6)  
 Cicchetti Bernardino (245/3)  
 Cicchetti Bernardina (222/3)  
 Cicchetti Bernardina (25/7)  
 Cicchetti Bernardo (25/5)  
 Cicchetti Carmine (233/7)  
 Cicchetti Caterina (257/2)  
 Cicchetti Caterina (7/1)  
 Cicchetti Cristina (126/2)  
 Cicchetti Croce (156/2)  
 Cicchetti Domenico (139/4)  
 Cicchetti Domenico (154/1)  
 Cicchetti Domenico (157/3)  
 Cicchetti Domenico (222/4)  
 Cicchetti Domenico (245/1)  
 Cicchetti Filippo (245/4)  
 Cicchetti Francesca (228/2)  
 Cicchetti Francesca (24/3)  
 Cicchetti Francesca (59/2)  
 Cicchetti Francesco (139/1)  
 Cicchetti Francesco (154/4)  
 Cicchetti Francesco (156/1)  
 Cicchetti Francesco (222/1)  
 Cicchetti Francesco (233/1)  
 Cicchetti Giacomo (156/3)  
 Cicchetti Giovanni (139/3)  
 Cicchetti Giovanni (152/2)  
 Cicchetti Giovanni (233/3)  
 Cicchetti Giovanni Battista (44/2)  
 Cicchetti Giovanni Maria (177/1)  
 Cicchetti Giovanni Maria (233/2)  
 Cicchetti Giovanni Mario (97/3)  
 Cicchetti Giuseppe (152/1)  
 Cicchetti Giuseppe (157/1)  
 Cicchetti Giuseppe (222/6)  
 Cicchetti Giuseppe (44/3)  
 Cicchetti Luisa (152/3)  
 Cicchetti Maddalena (157/4)  
 Cicchetti Maddalena (170/2)  
 Cicchetti Maddalena (233/5)  
 Cicchetti Maddalena (25/8)  
 Cicchetti Marcantonio (152/5)  
 Cicchetti Margarita (25/6)  
 Cicchetti Margherita (245/5)  
 Cicchetti Margherita (97/4)  
 Cicchetti Maria (24/5)  
 Cicchetti Maria Angelica (252/3)  
 Cicchetti Maria Berardina (233/8)  
 Cicchetti Maria Domenica (158/6)  
 Cicchetti Maria Domenica (222/5)  
 Cicchetti Maria Giuseppa (184/2)  
 Cicchetti Maria Giuseppa (25/2)  
 Cicchetti Maria Pasqua (177/3)  
 Cicchetti Maria Rosa (79/2)  
 Cicchetti Mariantonia (199/5)  
 Cicchetti Mario (158/2)  
 Cicchetti Michele (7/2)  
 Cicchetti Pasquale (69/1)  
 Cicchetti Pietrangelo (151/1)  
 Cicchetti Pietro (157/6)  
 Cicchetti Rosa (158/7)  
 Cicchetti Santa (214/2)  
 Cicchetti Sante (44/4)  
 Cicchetti Scolastica (158/9)  
 Cicchetti Serafino Carmelo (158/10)  
 Cicchetti Simone (24/1)  
 Cicchetti Speranza (158/8)  
 Cicchetti Teodora (69/3)  
 Cicchetti Tommaso (24/4)  
 Cipollone Francesco (27/4)  
 Cipollone Giuseppe (27/2)  
 Cipollone Maria (27/5)  
 Cipollone Maria (27/6)  
 Cipollone Marianna (99/2)  
 Cipollone Mariantonia (27/7)  
 Cipollone Marta Maria (30/2)  
 Cocco Angela Rosa (150/3)  
 Cocco Antonio (148/5)  
 Cocco Antonio (234/3)  
 Cocco Antonio (77/5)  
 Cocco Berardina (149/6)  
 Cocco Bibiana (234/1)  
 Cocco Domenico (148/1)  
 Cocco Domenico (77/1)  
 Cocco Francesca (150/2)  
 Cocco Francesco (149/1)  
 Cocco Francesco (234/2)  
 Cocco Francesco (36/3)  
 Cocco Francesco (77/4)  
 Cocco Gaetano (36/4)  
 Cocco Gaetano (77/3)  
 Cocco Giacinto (148/3)  
 Cocco Giacinto (149/3)  
 Cocco Giovanni (148/4)  
 Cocco Giovanni (149/4)  
 Cocco Giovanni (80/3)  
 Cocco Maddalena (23/2)  
 Cocco Maria Domenica (135/2)  
 Cocco Maria Giovanna (34/1)  
 Cocco Marianna (85/4)  
 Cocco Mariantonia (209/2)  
 Cocco Matteo (36/1)  
 Cocco Michele (148/7)  
 Cocco Pietro (148/6)  
 Cocco Pietro (150/1)  
 Cocco Romualdo (80/1)  
 Cristofani Anna Maria (35/7)  
 Cristofani Antonio (12/3)  
 Cristofani Antonio (178/3)  
 Cristofani Antonio (180/5)  
 Cristofani Bartolomeo (127/6)  
 Cristofani Berardino (127/7)  
 Cristofani Bernardino (158/4)  
 Cristofani Bernardino (168/9)  
 Cristofani Bernardino (178/6)  
 Cristofani Candida (178/5)  
 Cristofani Candida (180/7)  
 Cristofani Caterina (127/3)  
 Cristofani Caterina (230/6)  
 Cristofani Crocenza (168/7)  
 Cristofani Domenico (189/2)  
 Cristofani Domenico (168/6)  
 Cristofani Domenico (178/7)  
 Cristofani Filippo (168/3)  
 Cristofani Francesco (127/2)  
 Cristofani Francesco (168/1)  
 Cristofani Francesco (180/3)  
 Cristofani Giovanna (105/1)  
 Cristofani Giovanni (180/4)  
 Cristofani Giuseppe (12/1)  
 Cristofani Giuseppe (127/1)  
 Cristofani Giuseppe (168/5)  
 Cristofani Giuseppe (178/4)  
 Cristofani Giuseppe (180/6)  
 Cristofani Giuseppe (20/1)

Cristofani Lucia (127/9)  
 Cristofani Luigi (127/8)  
 Cristofani Maddalena (15/1)  
 Cristofani Maria (168/4)  
 Cristofani Maria Domenica (168/8)  
 Cristofani Maria Francesca (178/8)  
 Cristofani Marianna (168/10)  
 Cristofani Mariantonia (52/2)  
 Cristofani Mario (168/12)  
 Cristofani Michele (178/1)  
 Cristofani Nicola (15/2)  
 Cristofani Pasquale (180/1)  
 Cristofani Prassede (168/11)  
 Cristofani Rosa (227/2)  
 Cristofani Saverio (127/5)  
 Cristofani Teresa (180/8)  
 Cristofani Vincenzo (12/4)  
 De Cruttis Angelo (153/1)  
 De Cruttis Augusto (153/3)  
 De Simone Angela (37/4)  
 De Simone Caterina (60/2)  
 Di Benedetto Angela (157/2)  
 Dondini Antonio (113/1)  
 Dondini Ascenza (28/2)  
 Dondini Bernardino (171/2)  
 Dondini Felice (171/7)  
 Dondini Francesca (102/2)  
 Dondini Francesca (8/2)  
 Dondini Giammaria (171/1)  
 Dondini Giuseppe (125/1)  
 Dondini Giuseppe (171/6)  
 Dondini Luigi (171/9)  
 Dondini Maria Domenica (171/5)  
 Dondini Simone (171/4)  
 Dondini Teresa (171/8)  
 Feliziani Maria Rosa (77/2)  
 Feliziani Santa (5/6)  
 Fiorentini Alfonso (206/6)  
 Fiorentini Angela Rosa (115/9)  
 Fiorentini Anna Maria (10/4)  
 Fiorentini Anna Maria (4/10)  
 Fiorentini Anna Maria (4/7)  
 Fiorentini Anna Maria (4/9)  
 Fiorentini Antonio (115/3)  
 Fiorentini Antonio (200/1)  
 Fiorentini Antonio (206/4)  
 Fiorentini Antonio (3/1)  
 Fiorentini Antonio (8/4)  
 Fiorentini Benedetta (182/2)  
 Fiorentini Bernardino (13/4)  
 Fiorentini Bernardina (115/12)  
 Fiorentini Bernardina (146/2)  
 Fiorentini Bernardino (115/11)  
 Fiorentini Bernardino (141/1)  
 Fiorentini Bernardino (206/1)  
 Fiorentini Bernardino (4/6)  
 Fiorentini Caterina (140/2)  
 Fiorentini Croce (2/1)  
 Fiorentini Domenico (198/6)  
 Fiorentini Domenico (4/1)  
 Fiorentini Domenico (4/8)  
 Fiorentini Filippo (243/2)  
 Fiorentini Fortunato (115/15)  
 Fiorentini Francesca (115/2)  
 Fiorentini Francesca (5/7)  
 Fiorentini Francesco (114/1)  
 Fiorentini Francesco (115/5)  
 Fiorentini Francesco (14/2)  
 Fiorentini Francesco (198/3)  
 Fiorentini Francesco (200/3)  
 Fiorentini Francesco (4/3)  
 Fiorentini Gaetano (8/3)  
 Fiorentini Giacomo (206/3)  
 Fiorentini Giovanni (141/3)  
 Fiorentini Giovanni (2/4)  
 Fiorentini Giovanni (3/3)  
 Fiorentini Giuseppe (198/1)  
 Fiorentini Giuseppe (8/1)  
 Fiorentini Maddalena (115/14)  
 Fiorentini Maria (114/4)  
 Fiorentini Maria (5/4)  
 Fiorentini Maria Anna (4/4)  
 Fiorentini Maria Laura (206/7)  
 Fiorentini Maria Teresa (115/8)  
 Fiorentini Mariano (2/3)  
 Fiorentini Mariano (3/4)  
 Fiorentini Michele (115/7)  
 Fiorentini Nicola (115/6)  
 Fiorentini Ortenzio (115/1)  
 Fiorentini Pietro (114/3)  
 Fiorentini Pietro (115/10)  
 Fiorentini Pietro (13/1)  
 Fiorentini Rosa (13/3)  
 Fiorentini Sabatino (206/5)  
 Fiorentini Tommaso (115/13)  
 Gagliardi D. Antonio (193/2)  
 Giordani Angela Felice (181/5)  
 Giordani Anna Rosa (126/8)  
 Giordani Antonio (126/4)  
 Giordani Appollonia (38/10)  
 Giordani Beatrice (126/3)  
 Giordani Beatrice (181/3)  
 Giordani Bernardino (181/7)  
 Giordani Francesco (126/7)  
 Giordani Francesco (181/4)  
 Giordani Giuseppe (126/9)  
 Giordani Giuseppe (181/6)  
 Giordani Giuseppe (38/9)  
 Giordani Maria Domenica (126/10)  
 Giordani Maria Domenica (232/5)  
 Giordani Maria Teresa (126/5)  
 Giordani Matteo (126/1)  
 Giordani Tommaso (181/1)  
 Giordani Veronica (126/6)  
 Giustini Alessandra (26/4)  
 Giustini Angela (111/11)  
 Giustini Angela (138/5)  
 Giustini Angela Domenica (130/5)  
 Giustini Angela Maria (180/2)  
 Giustini Angela Maria (92/4)  
 Giustini Angela Rosa (118/7)  
 Giustini Angelo (28/1)  
 Giustini Angelo (92/5)  
 Giustini Anna Antonia (112/1)  
 Giustini Anna Maria (22/3)  
 Giustini Anna Maria (130/2)  
 Giustini Anna Maria (36/2)  
 Giustini Antonio (111/6)  
 Giustini Antonio (130/1)  
 Giustini Antonio (16/1)  
 Giustini Antonio (249/2)  
 Giustini Antonio (255/3)  
 Giustini Antonio (256/3)  
 Giustini Arcangela (210/2)  
 Giustini Benedetto (119/1)  
 Giustini Berardina (122/5)  
 Giustini Berardina (254/2)  
 Giustini Berardino (255/1)  
 Giustini Berardino (111/12)  
 Giustini Berardo (248/4)  
 Giustini Bernardina (111/8)  
 Giustini Bernardina (112/2)  
 Giustini Bernardina (119/4)  
 Giustini Bernardina (18/3)  
 Giustini Bernardina (21/2)  
 Giustini Bernardina (96/2)  
 Giustini Bernardino (16/3)  
 Giustini Bernardino (252/2)  
 Giustini Bernardino (92/1)  
 Giustini Bernardo (19/1)  
 Giustini Candida (252/1)  
 Giustini Carlo (118/1)  
 Giustini Carlo (119/7)  
 Giustini Caterina (130/3)  
 Giustini Caterina (163/2)  
 Giustini Caterina (211/2)  
 Giustini Croce (225/3)  
 Giustini Deodato (240/3)  
 Giustini Domenico (249/4)  
 Giustini Domenico (105/7)  
 Giustini Domenico (122/6)  
 Giustini Domenico (130/4)  
 Giustini Domenico (138/1)  
 Giustini Domenico (19/4)  
 Giustini Domenico (22/1)  
 Giustini Domenico (247/4)  
 Giustini Elisabetta (246/2)  
 Giustini Felice (228/1)  
 Giustini Filippo (46/5)  
 Giustini Filomena (22/4)  
 Giustini Francesca (112/3)  
 Giustini Francesca (122/3)  
 Giustini Francesca (247/2)  
 Giustini Francesca (92/3)

Giustini Francesco (119/3)  
 Giustini Francesco (195/1)  
 Giustini Francesco (240/2)  
 Giustini Francesco (46/7)  
 Giustini Gaetano (111/3)  
 Giustini Giacomo (240/5)  
 Giustini Gioacchino (138/3)  
 Giustini Giovanni (111/1)  
 Giustini Giovanni (228/3)  
 Giustini Giovanni (90/7)  
 Giustini Giovanni Gaetano (256/1)  
 Giustini Giuseppe (118/6)  
 Giustini Giuseppe (138/6)  
 Giustini Giuseppe (16/5)  
 Giustini Giuseppe (217/1)  
 Giustini Giuseppe (225/1)  
 Giustini Giuseppe (249/1)  
 Giustini Giuseppe Antonio (18/4)  
 Giustini Giustino (119/5)  
 Giustini Leonidio (118/5)  
 Giustini Luigi (111/9)  
 Giustini Luigi (18/1)  
 Giustini Luigi (19/3)  
 Giustini Maddalena (131/6)  
 Giustini Maddalena (26/3)  
 Giustini Margherita (138/2)  
 Giustini Maria (116/2)  
 Giustini Maria (138/7)  
 Giustini Maria (186/2)  
 Giustini Maria (207/2)  
 Giustini Maria (26/7)  
 Giustini Maria (66/3)  
 Giustini Maria Antonia (122/4)  
 Giustini Maria Antonia (13/2)  
 Giustini Maria Domenica (217/2)  
 Giustini Maria Domenica (248/1)  
 Giustini Maria Domenica (26/5)  
 Giustini Maria Domenica (46/4)  
 Giustini Maria Felice (196/7)  
 Giustini Maria Francesca (248/2)  
 Giustini Maria Luisa (228/4)  
 Giustini Maria Nicola (26/8)  
 Giustini Marianna (111/4)  
 Giustini Marianna (215/2)  
 Giustini Marianna (252/4)  
 Giustini Mariano (122/1)  
 Giustini Mariantonia (111/7)  
 Giustini Mariantonia (240/4)  
 Giustini Mariantonia (248/3)  
 Giustini Mariantonia (256/4)  
 Giustini Mariantonia (94/2)  
 Giustini Mario (28/3)  
 Giustini Matilde (185/2)  
 Giustini Matteo (46/1)  
 Giustini Michele (248/5)  
 Giustini Orazio (118/3)  
 Giustini Pasqua (249/3)  
 Giustini Pasquale (111/10)  
 Giustini Pasquale (119/6)  
 Giustini Pietro (18/5)  
 Giustini Pietro (249/5)  
 Giustini Pietro (5/3)  
 Giustini Rosa (2/2)  
 Giustini Saverio (28/4)  
 Giustini Scolastica (5/5)  
 Giustini Silvestro (26/2)  
 Giustini Simone (118/4)  
 Giustini Stefano (130/6)  
 Giustini Tommaso (111/5)  
 Giustini Tommaso (16/4)  
 Giustini Tommaso (46/3)  
 Giustini Tommaso (66/1)  
 Giustini Vincenza (86/2)  
 Giustini Virginia (19/5)  
 Giustini Vittoria (11/4)  
 Grossi Alessandro (129/1)  
 Grossi Anna (186/4)  
 Grossi Antonio (137/1)  
 Grossi Antonio (186/3)  
 Grossi Antonio (254/1)  
 Grossi Berardina (133/3)  
 Grossi Carolina (138/4)  
 Grossi Carolina (186/5)  
 Grossi Caterina (41/2)  
 Grossi Domenico (136/1)  
 Grossi Domenico (186/8)  
 Grossi Filomena (129/5)  
 Grossi Francesca (129/6)  
 Grossi Francesca (254/4)  
 Grossi Francesco (186/1)  
 Grossi Francesco Antonio (186/9)  
 Grossi Giovanni (133/4)  
 Grossi Giuseppantonio (136/2)  
 Grossi Giuseppe (133/5)  
 Grossi Giuseppe (186/10)  
 Grossi Lorenza (27/3)  
 Grossi Maddalena (200/2)  
 Grossi Maria (129/3)  
 Grossi Maria (96/1)  
 Grossi Mariantonia (162/2)  
 Grossi Oliva (186/6)  
 Grossi Pasqua Rosa (129/4)  
 Grossi Pasquale (186/7)  
 Grossi Pietro (133/1)  
 Grossi Pietro (254/3)  
 Grossi Rosa (197/2)  
 Grossi Rosa (44/1)  
 Iacoboni Giuseppe (165/3)  
 Iacoboni Pietro (165/4)  
 Iacoboni Raffaele (165/1)  
 Iacuitti Agheta Rosa (229/5)  
 Iacuitti Angela Lucia (155/4)  
 Iacuitti Angela Rosa (93/5)  
 Iacuitti Angelo (161/6)  
 Iacuitti Annunziata (161/5)  
 Iacuitti Berardina (246/6)  
 Iacuitti Bernardina (106/2)  
 Iacuitti Bernardino (160/1)  
 Iacuitti Bernardino (162/1)  
 Iacuitti Caterina (229/3)  
 Iacuitti Chiara (239/2)  
 Iacuitti Domenico (162/7)  
 Iacuitti Domenico (229/4)  
 Iacuitti Domenico (244/5)  
 Iacuitti Domenico (246/5)  
 Iacuitti Elisabetta (93/3)  
 Iacuitti Francesca (160/3)  
 Iacuitti Francesca (172/4)  
 Iacuitti Francesca (244/4)  
 Iacuitti Francesca (93/4)  
 Iacuitti Francesco (160/4)  
 Iacuitti Francesco (229/6)  
 Iacuitti Francesco (246/3)  
 Iacuitti Giovanni Battista (229/1)  
 Iacuitti Giuseppe (93/1)  
 Iacuitti Margherita (244/3)  
 Iacuitti Maria Giuseppa (193/1)  
 Iacuitti Marianna (162/6)  
 Iacuitti Mariantonia (244/6)  
 Iacuitti Martino (244/1)  
 Iacuitti Marziantonio (93/6)  
 Iacuitti Nazzareno (160/5)  
 Iacuitti Pasqua (160/6)  
 Iacuitti Silvestro (246/4)  
 Iacuitti Tommaso (246/1)  
 Iadeluca Alfonso (103/4)  
 Iadeluca Andrea (17/4)  
 Iadeluca Angela (159/8)  
 Iadeluca Angela Maria (232/4)  
 Iadeluca Angela Rosa (87/3)  
 Iadeluca Angelo (103/2)  
 Iadeluca Antonio (196/6)  
 Iadeluca Benedetto (196/1)  
 Iadeluca Benedetto (30/4)  
 Iadeluca Bernardina (103/6)  
 Iadeluca Bernardino (103/1)  
 Iadeluca Bernardino (196/4)  
 Iadeluca Candida Rosa (159/6)  
 Iadeluca Carmine (159/7)  
 Iadeluca Caterina (30/5)  
 Iadeluca Costantino (103/5)  
 Iadeluca Domenica (53/4)  
 Iadeluca Domenico (20/2)  
 Iadeluca Domenico (30/7)  
 Iadeluca Domenico (53/3)  
 Iadeluca Filomena (30/6)  
 Iadeluca Francesca (241/2)  
 Iadeluca Francesca (19/2)  
 Iadeluca Francesca (30/8)  
 Iadeluca Francesco (159/3)  
 Iadeluca Francesco (30/1)  
 Iadeluca Gabriele (17/3)  
 Iadeluca Giovanni (196/2)  
 Iadeluca Giovanni Pietro (159/2)



Iadeluca Giuseppe (17/1)  
 Iadeluca Giuseppe Antonio (159/4)  
 Iadeluca Maddalena (20/3)  
 Iadeluca Margarita (167/2)  
 Iadeluca Maria Laura (159/5)  
 Iadeluca Maria Laura (235/11)  
 Iadeluca Mariantonio (196/5)  
 Iadeluca Pietro (196/8)  
 Iadeluca Pietro (30/3)  
 Iadeluca Rosa (196/3)  
 Iadeluca Rosa (242/8)  
 Iadeluca Rosalia (103/7)  
 Iadeluca Santa (208/2)  
 Iadeluca Santa (31/2)  
 Iadeluca Teresa (29/2)  
 Iannesse Maria (241/3)  
 Iannesse Anna Maria (168/2)  
 Iannesse Antonio (241/4)  
 Iannesse Berardina (241/7)  
 Iannesse Domenico (241/9)  
 Iannesse Domenico (170/3)  
 Iannesse Francesca (111/2)  
 Iannesse Ignazio (241/8)  
 Iannesse Maddalena (240/1)  
 Iannesse Maddalena (95/2)  
 Iannesse Maria (5/2)  
 Iannesse Maria Domenica (108/1)  
 Iannesse Maria Domenica (149/5)  
 Iannesse Maria Domenica (241/5)  
 Iannesse Michele (170/1)  
 Iannesse Palma (123/2)  
 Iannesse Pietro (104/1)  
 Iannesse Tommaso (241/1)  
 Iannola Angelo (237/1)  
 Iannola Anna Irene (237/3)  
 Iannola Benedetta Francesca (237/11)  
 Iannola Felice (237/4)  
 Iannola Francesco (237/6)  
 Iannola Giovanni Stefano (237/10)  
 Iannola Laura (237/7)  
 Iannola Maria (237/9)  
 Iannola Mariantonio (237/5)  
 Iannola Pietro (237/8)  
 Iannucci Antonio (96/3)  
 Iannucci Carmine (215/6)  
 Iannucci Domenica (160/2)  
 Iannucci Domenico (215/1)  
 Iannucci Domenico (98/3)  
 Iannucci Francesca (215/4)  
 Iannucci Giuseppe (98/1)  
 Iannucci Giustina (215/5)  
 Iannucci Giustina (245/2)  
 Iannucci Marianna (125/2)  
 Iannucci Mariantonio (113/2)  
 Iannucci Michele (215/3)  
 Iannucci Pietro (97/2)  
 Ippoliti Domenica (223/2)

Ippoliti Domenicantonio (68/1)  
 Ippoliti Maddalena (78/2)  
 Ippoliti Rosa (90/2)  
 Ippoliti Vincenzo (193/3)  
 Iusti Antonio (109/1)  
 Iusti Giuseppe (109/2)  
 Iusti Maria Felice (109/5)  
 Iusti Maria Felice (48/6)  
 Iusti Maria Luisa (110/6)  
 Iusti Maria Rosa (236/4)  
 Iusti Nicola (109/3)  
 Iusti Pasquale (110/5)  
 Iusti Pasquarosa (110/2)  
 Leonio Antonio (242/10)  
 Leonio Antonio (242/3)  
 Leonio Francesco (242/4)  
 Leonio Giuseppe (242/6)  
 Leonio Giustino (242/7)  
 Leonio Liberato (242/2)  
 Leonio Luigi (242/5)  
 Leonio Margherita (242/9)  
 Lucangeli Margherita (155/2)  
 Lucatelli Anna Felice (47/2)  
 Lucatelli Antonio (51/1)  
 Maccafani Antonio (166/4)  
 Maccafani Bartolomeo (75/1)  
 Maccafani Gabriele (74/2)  
 Maccafani Geltrude (75/3)  
 Maccafani Giovanni (166/1)  
 Maccafani Giovanni Angelo (75/4)  
 Maccafani Giulia (166/3)  
 Maccafani Marianna (74/4)  
 Maccafani Mario (74/3)  
 Malatesta Angela (158/1)  
 Malatesta Angela Rosa (213/1)  
 Malatesta Antonio (61/2)  
 Malatesta Berardina (174/4)  
 Malatesta Berardino (197/5)  
 Malatesta Bernardino (174/3)  
 Malatesta Bernardino (197/4)  
 Malatesta Domenico (61/4)  
 Malatesta Felice (26/6)  
 Malatesta Filomena (172/17)  
 Malatesta Francesca (137/2)  
 Malatesta Francesca (69/2)  
 Malatesta Francesco (197/1)  
 Malatesta Giovanni (88/2)  
 Malatesta Giuseppe (174/1)  
 Malatesta M. Berardina (174/5)  
 Malatesta Maria (197/3)  
 Malatesta Maria Domenica (24/2)  
 Malatesta Marianna (14/1)  
 Malatesta Mariantonio (161/2)  
 Malatesta Nicola (59/1)  
 Malatesta Pasqua (88/3)  
 Malatesta Tommaso (88/1)  
 Martire Domenica (75/2)  
 Meuti Agnese (25/3)

Meuti Angelo (229/7)  
 Meuti Anna Maria (190/3)  
 Meuti Antonio (208/1)  
 Meuti Antonio (235/4)  
 Meuti Antonio (173/3)  
 Meuti Antonio (227/1)  
 Meuti Berardina (140/5)  
 Meuti Berardina (235/8)  
 Meuti Bernardina (140/3)  
 Meuti Bernardina (208/3)  
 Meuti Bernardino (95/6)  
 Meuti Bonifacio (208/4)  
 Meuti Caterina (227/3)  
 Meuti Colombo (231/1)  
 Meuti Croce (173/1)  
 Meuti Domenica (224/3)  
 Meuti Domenica (235/10)  
 Meuti Domenico (235/3)  
 Meuti Domenico Andrea (173/4)  
 Meuti Filomena (224/4)  
 Meuti Francesca (169/5)  
 Meuti Francesca (173/5)  
 Meuti Francesca (23/5)  
 Meuti Francesca (235/9)  
 Meuti Francesca (6/2)  
 Meuti Francesca (95/5)  
 Meuti Francesco (140/4)  
 Meuti Francesco (169/2)  
 Meuti Francesco (25/4)  
 Meuti Francesco (89/2)  
 Meuti Geltrude (95/3)  
 Meuti Giacinto (179/1)  
 Meuti Giacinto (231/2)  
 Meuti Giovanni (140/1)  
 Meuti Giovanni (140/6)  
 Meuti Giovanni (89/1)  
 Meuti Giovanni Michele (25/1)  
 Meuti Giovanni Stefano (231/4)  
 Meuti Giuseppe (169/1)  
 Meuti Giuseppe (173/8)  
 Meuti Giuseppe (224/5)  
 Meuti Giuseppe (235/1)  
 Meuti Gregorio (169/4)  
 Meuti Lavinia (235/7)  
 Meuti M. Berardina (173/9)  
 Meuti Maddalena (89/6)  
 Meuti Maddalena (89/7)  
 Meuti Maria (165/2)  
 Meuti Maria (227/5)  
 Meuti Maria (89/3)  
 Meuti Maria Carmela (169/7)  
 Meuti Maria Domenica (100/4)  
 Meuti Maria Domenica (235/6)  
 Meuti Maria Domenica (238/2)  
 Meuti Maria Domenica (95/4)  
 Meuti Maria Felice (231/3)  
 Meuti Marianna (23/3)  
 Meuti Mariantonio (166/2)

Meuti Mariantonia (224/2)  
 Meuti Mariantonia (23/6)  
 Meuti Pasqua Rosa (54/3)  
 Meuti Pietro (23/1)  
 Meuti Rosa (23/4)  
 Meuti Rosalia (169/6)  
 Meuti Santa (82/2)  
 Meuti Sante (89/4)  
 Meuti Silvestro (235/2)  
 Meuti Simone (95/1)  
 Meuti Tommaso (227/4)  
 Mezza Roma Maria (131/2)  
 Moretti Antonio (162/4)  
 Moretti Antonio (219/5)  
 Moretti Antonio (45/3)  
 Moretti Cristina (219/4)  
 Moretti Domenica (162/3)  
 Moretti Domenica (34/5)  
 Moretti Francesco (219/3)  
 Moretti Francesco (45/5)  
 Moretti Giovanna (46/2)  
 Moretti Giuseppe (45/1)  
 Moretti Maria Giovanna (73/3)  
 Moretti Nicola (219/1)  
 Moretti Pasquale (45/4)  
 Moretti Vespasiano (73/1)  
 Napoleone Celeste (94/1)  
 Nicolai Amadeo (109/4)  
 Nicolai Amadeo (48/3)  
 Nicolai Anastasia (52/4)  
 Nicolai Angela Maria (210/4)  
 Nicolai Angelo (211/5)  
 Nicolai Anna Felice (211/6)  
 Nicolai Antonio (210/1)  
 Nicolai Domenica (52/8)  
 Nicolai Domenico (211/1)  
 Nicolai Domenico (52/1)  
 Nicolai Fausto (48/1)  
 Nicolai Felice (52/7)  
 Nicolai Fortunato (48/7)  
 Nicolai Francesca (149/2)  
 Nicolai Francesca (177/2)  
 Nicolai Francesca (52/5)  
 Nicolai Giovanni (52/6)  
 Nicolai Giovanni Procopio (210/3)  
 Nicolai Giuseppe (210/5)  
 Nicolai Giuseppe (210/6)  
 Nicolai Giuseppe (48/2)  
 Nicolai Giuseppe (83/3)  
 Nicolai Lucia (211/4)  
 Nicolai Lucia (52/3)  
 Nicolai Luigi (48/8)  
 Nicolai Luigi (83/1)  
 Nicolai Maddalena (109/6)  
 Nicolai Maddalena (48/9)  
 Nicolai Maria (83/4)  
 Nicolai Maria Domenica (211/3)  
 Nicolai Maria Domenica (48/10)  
 Nicolai Mario (210/7)  
 Nicolai Porzia (85/2)  
 Nicolai Raffaele (48/4)  
 Nicolai Rosa (48/11)  
 Nicolai Tommaso (211/7)  
 Orlandi Domenica (118/2)  
 Palmerini Benedetto (40/1)  
 Palombo Alessandro (121/1)  
 Palombo Anna Felice (62/2)  
 Palombo Anna Maria (148/2)  
 Palombo Annunziata (123/4)  
 Palombo Antonio (102/9)  
 Palombo Antonio (123/6)  
 Palombo Brigida (100/1)  
 Palombo Domenico (102/1)  
 Palombo Domenico (144/1)  
 Palombo Elisabetta (102/5)  
 Palombo Filippo (121/3)  
 Palombo Filippo (123/1)  
 Palombo Francesca (144/3)  
 Palombo Francesca (162/5)  
 Palombo Giovanni (102/8)  
 Palombo Giuseppe (185/1)  
 Palombo Luigi (144/2)  
 Palombo Maddalena (102/4)  
 Palombo Maria (123/3)  
 Palombo Maria Domenica (102/7)  
 Palombo Maria Domenica (121/5)  
 Palombo Pasquale (102/6)  
 Palombo Salvatore (121/6)  
 Palombo Santa (102/3)  
 Palombo Santa (121/4)  
 Palombo Santa (123/5)  
 Paluzzi Angela (239/5)  
 Paluzzi Palma (98/2)  
 Paris Chiara (71/2)  
 Paris Giovanna (175/2)  
 Paris Rosa (202/2)  
 Pelone Agnese (119/2)  
 Pelone Agostino (5/1)  
 Pelone Angela Rosa (223/5)  
 Pelone Angela Rosa (91/8)  
 Pelone Annunziata (176/4)  
 Pelone Antonio (11/7)  
 Pelone Antonio (176/3)  
 Pelone Appollonia (117/5)  
 Pelone Benedetto (117/1)  
 Pelone Berardina (58/1)  
 Pelone Berardino (71/1)  
 Pelone Bernardino (176/1)  
 Pelone Camillo (11/1)  
 Pelone Croce (176/5)  
 Pelone Croce (176/6)  
 Pelone Domenicandrea (11/6)  
 Pelone Domenico (91/7)  
 Pelone Francesco (11/9)  
 Pelone Francesco (6/3)  
 Pelone Francesco (66/4)  
 Pelone Gioacchino (203/3)  
 Pelone Giovanni Romualdo (11/10)  
 Pelone Giuseppe (11/2)  
 Pelone Giuseppe (203/1)  
 Pelone Giuseppe (91/1)  
 Pelone Lorenzo (71/3)  
 Pelone Lorenzo (91/3)  
 Pelone Maria Domenica (178/2)  
 Pelone Maria Domenica (201/2)  
 Pelone Maria Domenica (91/5)  
 Pelone Maria Giovanna (6/5)  
 Pelone Maria Giovanna (91/6)  
 Pelone Maria Nicola (203/4)  
 Pelone Marianna (65/2)  
 Pelone Mariantonia (117/4)  
 Pelone Mariantonia (176/7)  
 Pelone Michele (66/5)  
 Pelone Palma (117/3)  
 Pelone Paolo (11/5)  
 Pelone Pasqua (71/4)  
 Pelone Pasquale (11/8)  
 Pelone Pietro (223/6)  
 Pelone Pietro (6/4)  
 Pelone Rosa (11/3)  
 Pelone Silvestro (91/4)  
 Pelone Tommaso (6/1)  
 Pelone Tommaso (66/6)  
 Penna Alberto Alfonso Marino (105/8)  
 Penna Angela (239/18)  
 Penna Angela Rosa (239/13)  
 Penna Angelo (106/1)  
 Penna Annunziata (42/1)  
 Penna Antonio (198/4)  
 Penna Antonio (230/4)  
 Penna Antonio (239/1)  
 Penna Antonio (239/14)  
 Penna Antonio (41/1)  
 Penna Antonio (50/3)  
 Penna Augusta (239/19)  
 Penna Berardo (230/1)  
 Penna Bernardina (50/6)  
 Penna Carlo (230/5)  
 Penna Caterina (74/1)  
 Penna D. Vincenzo (105/2)  
 Penna Dionisio (238/1)  
 Penna Domenico (205/1)  
 Penna Domenico (230/2)  
 Penna Domenico (239/7)  
 Penna Domenico (41/4)  
 Penna Elia (105/3)  
 Penna Enrico (239/9)  
 Penna Filomena (157/5)  
 Penna Filomena (239/11)  
 Penna Francesco (238/4)  
 Penna Francesco (247/3)  
 Penna Gaetano (239/12)  
 Penna Gaetano Maria (239/21)

Penna Giovanni (230/9)  
Penna Giovanni (239/15)  
Penna Giuseppantonio (247/1)  
Penna Giuseppe (238/3)  
Penna Giuseppe (239/3)  
Penna Giuseppe (50/5)  
Penna Lucia Maria Domenica (230/8)  
Penna Luigi Vittorio Emanuele (239/20)  
Penna Maria (105/5)  
Penna Maria (106/3)  
Penna Maria (41/5)  
Penna Maria (50/4)  
Penna Maria Anna Rosa (230/7)  
Penna Maria Berardina (239/10)  
Penna Maria Domenica (164/2)  
Penna Maria Domenica (198/2)  
Penna Maria Domenica (40/2)  
Penna Maria Gaetana (172/5)  
Penna Maria Giovanna (41/7)  
Penna Mariano (105/6)  
Penna Mariantonia (237/2)  
Penna Michele (239/17)  
Penna Nicola (239/4)  
Penna Pasquale (243/1)  
Penna Pietro (41/6)  
Penna Pietro (50/1)  
Penna Rosa (83/2)  
Penna Teresa (230/3)  
Penna Teresa (239/16)  
Penna Teresa (41/3)  
Penna Vincenzo (198/5)  
Penna Vincenzo (239/8)  
Petruccetti Alessandra (199/3)  
Pettorini Ambrogio (213/2)  
Pettorini Erminio (54/6)  
Pettorini Giuditta (67/1)  
Pettorini Ignazio (213/3)  
Pettorini Maddalena (33/2)  
Pettorini Mario (213/4)  
Piconi Andrea Alessandro (90/8)  
Piconi Angela Rosa Luisa (90/9)  
Piconi Benedetto (90/6)  
Piconi Elisabetta (17/2)  
Piconi Giuseppe (90/3)  
Piconi Prassede (90/5)  
Piconi Silvestro (90/1)  
Prassede Alfonso (116/6)  
Prassede Antonio (116/7)  
Prassede Cesare (189/6)  
Prassede Domenica (226/2)  
Prassede Felice (194/2)  
Prassede Filomena (189/7)  
Prassede Fortunato (116/5)  
Prassede Francesco (116/4)  
Prassede Giuseppe (189/1)  
Prassede Luigi (189/4)  
Prassede Maria (189/5)  
Prassede Maria Felice (153/2)  
Prassede Mariano (189/8)  
Prassede Michele (116/1)  
Prassede Teresa (116/8)  
Prassede Tommaso (116/3)  
Prassede Tommaso (189/3)  
Prosperi Domenica Antonia (3/2)  
Ranati Benedetto (220/1)  
Ranati Bernardina (220/4)  
Ranati Bernardino (220/8)  
Ranati Cristina (164/3)  
Ranati Domenico (164/5)  
Ranati Filippo (220/5)  
Ranati Gregorio (220/7)  
Ranati Luigi (164/4)  
Ranati Maria Lucia (220/3)  
Ranati Mario (164/6)  
Ranati Tommaso (220/6)  
Rinaldi Ortenzia (16/2)  
Rossi Francesco (251/1)  
Rossi Giovanni (251/4)  
Rossi Margherita (4/5)  
Rossi Olimpia (241/6)  
Rossi Pietro (251/3)  
Sabatucci Clementina (73/2)  
Sabatucci Domenica (176/2)  
Sabatucci Domenico (67/8)  
Sabatucci Giovanna (146/3)  
Sabatucci Giovanni Battista (146/4)  
Sabatucci Maria (49/1)  
Sabatucci Pietro (146/1)  
Salera Ectora (142/3)  
Salera Ernesto (32/1)  
Salera Giobbe (142/5)  
Salera Luigi (21/3)  
Salera Nicola (21/1)  
Salera Sisto (142/4)  
Salera Vincenzo (142/1)  
Santese Angela (68/2)  
Santese Angela Maria (26/1)  
Santese Angela Maria (29/6)  
Santese Angela Maria (82/3)  
Santese Angelo (83/6)  
Santese Anna Maria (229/2)  
Santese Antonia Restituta (78/8)  
Santese Antonio (29/1)  
Santese Antonio (78/9)  
Santese Antonio (84/1)  
Santese Berardina (78/5)  
Santese Bernardo (82/6)  
Santese Carmina (38/7)  
Santese Caterina (68/5)  
Santese Caterina (83/7)  
Santese Caterina (89/5)  
Santese Dario (82/5)  
Santese Domenico (29/4)  
Santese Domenico (64/4)  
Santese Elisabetta (76/7)  
Santese Emidio (76/4)  
Santese Emilio (76/3)  
Santese Ferdinando (29/3)  
Santese Francesca (38/6)  
Santese Francesca (63/2)  
Santese Francesca (82/4)  
Santese Francesco (72/4)  
Santese Francesco (78/1)  
Santese Giovanni (221/2)  
Santese Giovanni Battista (38/1)  
Santese Giuseppe (151/4)  
Santese Giuseppe (82/1)  
Santese Giustina (78/4)  
Santese Innocenzo (76/1)  
Santese Irene (38/5)  
Santese Loretta Gioconda Filomena (76/5)  
Santese Luigi (38/3)  
Santese Luisa (78/3)  
Santese Margherita (68/4)  
Santese Maria (108/7)  
Santese Maria (151/7)  
Santese Maria (151/8)  
Santese Maria (38/8)  
Santese Maria (51/4)  
Santese Maria (68/3)  
Santese Maria Berardina (38/11)  
Santese Maria Domenica (154/2)  
Santese Maria Domenica (72/8)  
Santese Marianna (151/6)  
Santese Marianna (38/4)  
Santese Marianna (72/7)  
Santese Marianna (76/6)  
Santese Marianna (83/8)  
Santese Mariantonia (221/3)  
Santese Mariantonia (35/6)  
Santese Mario (83/5)  
Santese Mario (108/5)  
Santese Michele (108/6)  
Santese Michele (57/1)  
Santese Odoarda Adele (78/7)  
Santese Paolina (81/3)  
Santese Paolo (201/1)  
Santese Paolo (64/1)  
Santese Paolo (81/1)  
Santese Raffaele (151/5)  
Santese Raffaele (72/5)  
Santese Raffaele (81/4)  
Santese Rosa (29/7)  
Santese Rosa (68/6)  
Santese Saverio (64/3)  
Santese Saverio (72/6)  
Santese Saverio (78/6)  
Sciò Angela (135/5)  
Sciò Angela (224/8)  
Sciò Angelo (209/4)  
Sciò Angelo (224/6)

Sciò Anna Maria (128/2)  
 Sciò Anna Maria (134/4)  
 Sciò Antonio (128/1)  
 Sciò Antonio (172/12)  
 Sciò Antonio (184/4)  
 Sciò Antonio (88/4)  
 Sciò Artemisia (224/9)  
 Sciò Barbara (172/7)  
 Sciò Berardino (209/7)  
 Sciò Berardo (194/1)  
 Sciò Bernardina (209/5)  
 Sciò Bernardino (128/4)  
 Sciò Bernardino (172/15)  
 Sciò Bernardino (88/6)  
 Sciò Camilla (128/6)  
 Sciò Carolina (143/5)  
 Sciò Caterina (117/2)  
 Sciò Caterina (172/8)  
 Sciò Caterina (226/7)  
 Sciò Cicilia (72/2)  
 Sciò Clorinda (184/6)  
 Sciò Domenica (192/2)  
 Sciò Domenico (226/3)  
 Sciò Domenico (184/3)  
 Sciò Domenico (194/3)  
 Sciò Domenico (209/3)  
 Sciò Domenico (218/3)  
 Sciò Felice (172/13)  
 Sciò Filomena (164/7)  
 Sciò Francesca (195/2)  
 Sciò Francesco (172/11)  
 Sciò Francesco (194/4)  
 Sciò Francesco (218/2)  
 Sciò Francesco (226/4)  
 Sciò Francesco (88/5)  
 Sciò Gaetano (207/1)  
 Sciò Giannicola (128/3)  
 Sciò Giovanna (172/14)  
 Sciò Giovanni (135/4)  
 Sciò Giovanni Maria (47/3)  
 Sciò Giovanni Pietro (47/1)  
 Sciò Giuseffatto (128/5)  
 Sciò Giuseppe (107/1)  
 Sciò Giuseppe (135/1)  
 Sciò Giuseppe (172/2)  
 Sciò Giuseppe (184/1)  
 Sciò Giuseppe (194/7)  
 Sciò Ippolito (194/6)  
 Sciò Lorenza (226/6)  
 Sciò Luigi (172/10)  
 Sciò Luigi (226/1)  
 Sciò Luisa (35/5)  
 Sciò Maddalena (209/8)  
 Sciò Maria (103/3)  
 Sciò Maria (135/6)  
 Sciò Maria (194/5)  
 Sciò Maria (209/6)  
 Sciò Maria (224/7)  
 Sciò Maria Domenica (172/9)  
 Sciò Maria Felice (47/4)  
 Sciò Maria Francesca (184/5)  
 Sciò Mariantonia (128/7)  
 Sciò Mario (164/1)  
 Sciò Michele (218/5)  
 Sciò Pasquale (107/2)  
 Sciò Pasquale (209/1)  
 Sciò Pietro (135/3)  
 Sciò Rosa (172/6)  
 Sciò Saverio (172/1)  
 Sciò Settimia (226/5)  
 Sciò Settimia (255/2)  
 Sciò Teresa (225/2)  
 Sciò Tersilio (207/3)  
 Sciò Tommaso (182/1)  
 Sciò Vincenzo (183/1)  
 Staroccia Alfonso (79/7)  
 Staroccia Antonio (223/3)  
 Staroccia Bernardina (223/4)  
 Staroccia Elisabetta (79/6)  
 Staroccia Francesco (223/1)  
 Staroccia Luca (79/3)  
 Staroccia Lucia (79/5)  
 Staroccia Pietro (79/1)  
 Staroccia Salvatore (79/4)  
 Tittone Anna Rosa (212/4)  
 Tittone Annantonia (133/2)  
 Tittone Barbara (46/6)  
 Tittone Barbera (124/3)  
 Tittone Bernardina (204/3)  
 Tittone Bernardino (22/2)  
 Tittone Bernardino (101/3)  
 Tittone Cesare (99/5)  
 Tittone D. Antonio (67/3)  
 Tittone Domenico (101/1)  
 Tittone Faustina (67/6)  
 Tittone Ferdinando (204/1)  
 Tittone Filippo (100/2)  
 Tittone Filomena (204/4)  
 Tittone Filomena (67/7)  
 Tittone Francesca (173/6)  
 Tittone Francesco (101/5)  
 Tittone Francesco (124/1)  
 Tittone Francesco (43/3)  
 Tittone Giovacchino (67/2)  
 Tittone Giovanni (100/3)  
 Tittone Giovanni (101/7)  
 Tittone Giovanni (99/3)  
 Tittone Giovanni Francesco (212/1)  
 Tittone Giuditta (67/9)  
 Tittone Giuseppe (39/3)  
 Tittone Giuseppe (43/4)  
 Tittone Giuseppe (99/4)  
 Tittone Leonarda (74/5)  
 Tittone Lorenzo (43/2)  
 Tittone Lucrezia (56/2)  
 Tittone Luigi (43/1)  
 Tittone Luisa (43/6)  
 Tittone Maddalena (173/7)  
 Tittone Margarita (124/4)  
 Tittone Maria (101/4)  
 Tittone Maria (203/2)  
 Tittone Maria (204/5)  
 Tittone Maria (206/2)  
 Tittone Maria (67/5)  
 Tittone Maria (70/2)  
 Tittone Maria Domenica (145/2)  
 Tittone Maria Domenica (43/5)  
 Tittone Maria Francesca (124/5)  
 Tittone Maria Giovanna (101/6)  
 Tittone Maria Giovanna (212/3)  
 Tittone Maria Nicola (39/4)  
 Tittone Nicola (99/1)  
 Tittone Pasqua (99/6)  
 Tittone Rosa (129/2)  
 Toti Antonia (131/7)  
 Toti Antonio (131/9)  
 Toti Carmine (199/6)  
 Toti Domenico (131/3)  
 Toti Francesco (131/8)  
 Toti Giovanni (131/1)  
 Toti Giovanni Domenico (199/1)  
 Toti Giuseppe (131/5)  
 Toti Giuseppe (199/4)  
 Toti Maria Felice (250/3)  
 Toti Pasqua (114/2)  
 Toti Pietro (131/4)  
 Toti Raimondo (199/7)  
 Toti Rosa (244/2)  
 Toti Rosato (199/2)  
 Valelli Angelo (188/1)  
 Valelli Antonio (188/5)  
 Valelli Antonio (190/1)  
 Valelli Barbara (187/3)  
 Valelli Bernardino (187/4)  
 Valelli Bernardino (190/4)  
 Valelli Domenico (190/2)  
 Valelli Filippo (187/1)  
 Valelli Francesco (188/4)  
 Valelli Giuseppe (188/2)  
 Valelli Giuseppe (190/5)  
 Valelli Maddalena (141/2)  
 Valelli Maria Domenica (12/2)  
 Valelli Marianna (124/2)  
 Valelli Pasqua (187/2)  
 Valelli Pasqua (224/1)  
 Valelli Pietro (190/6)  
 Valelli Pulcheria (188/3)  
 Valelli Rosato (191/1)  
 Vendetti Achille (202/7)  
 Vendetti Adelaide (202/6)  
 Vendetti Annantonia (91/2)  
 Vendetti Antonio (110/1)  
 Vendetti Antonio (175/5)  
 Vendetti Antonio (202/3)

Vendetti Antonio (257/3)  
 Vendetti Barbara (202/10)  
 Vendetti Carlo (143/2)  
 Vendetti Carlo (257/1)  
 Vendetti Carolina (218/4)  
 Vendetti Carolina (42/2)  
 Vendetti Caterina (110/4)  
 Vendetti Caterina (143/4)  
 Vendetti Domenica (142/2)  
 Vendetti Domenico (110/8)  
 Vendetti Domenico (192/1)  
 Vendetti Elisabetta (202/12)  
 Vendetti Elisabetta (143/6)  
 Vendetti Evaristo (202/8)  
 Vendetti Francesca (27/1)  
 Vendetti Francesco (110/7)  
 Vendetti Francesco (175/3)  
 Vendetti Francesco Saverio (143/8)  
 Vendetti Giovanna (175/4)  
 Vendetti Giovanni (143/1)  
 Vendetti Giovanni Domenico (39/1)  
 Vendetti Giulia (202/5)  
 Vendetti Giuseppe (110/3)  
 Vendetti Leonardo (202/11)  
 Vendetti Lucia (115/4)  
 Vendetti Luigi (202/9)  
 Vendetti Maria (143/3)  
 Vendetti Maria Domenica (143/7)  
 Vendetti Maria Domenica (173/2)  
 Vendetti Maria Domenica (236/2)  
 Vendetti Nicola (163/1)

Vendetti Pasquale (175/1)  
 Vendetti Pietrangelo (163/3)  
 Vendetti Pietro (202/1)  
 Vendetti Pietro (9/1)  
 Vendetti Silvestro (125/3)  
 Vendetti Silvestro (202/4)  
 Ventura Angela Rosa (167/10)  
 Ventura Annantonia (86/6)  
 Ventura Antonia (85/5)  
 Ventura Antonio (87/2)  
 Ventura Berardino (62/5)  
 Ventura Berardino (85/7)  
 Ventura Bernardino (108/2)  
 Ventura Carmela (62/4)  
 Ventura Domenica (191/2)  
 Ventura Domenico (108/4)  
 Ventura Domenico (167/1)  
 Ventura Domenico (62/1)  
 Ventura Domenico (85/6)  
 Ventura Felice (86/3)  
 Ventura Filomena (167/5)  
 Ventura Francesco (85/1)  
 Ventura Giovanna (167/7)  
 Ventura Giovanna (218/1)  
 Ventura Giovanni (167/8)  
 Ventura Giovanni (86/1)  
 Ventura Girolamo (87/1)  
 Ventura Girolamo (87/5)  
 Ventura Giuseppe (167/3)  
 Ventura Giuseppe (85/3)  
 Ventura Giuseppe Antonio (29/5)  
 Ventura Lorenzo (86/5)

Ventura Luigi (167/9)  
 Ventura Maddalena (108/3)  
 Ventura Maria (167/4)  
 Ventura Maria (172/3)  
 Ventura Maria (62/3)  
 Ventura Maria (81/2)  
 Ventura Maria Domenica (147/1)  
 Ventura Maria Rosa (87/4)  
 Ventura Mariantonia (220/2)  
 Ventura Prassede (167/6)  
 Ventura Teodora (86/4)  
 Ventura Vittoria (235/5)  
 Veralli Anna Maria (61/1)  
 Veralli Barbara (174/2)  
 Veralli Caterina (31/4)  
 Veralli Domenica (31/6)  
 Veralli Domenico (31/8)  
 Veralli Francesca (31/7)  
 Veralli Gennaro (31/1)  
 Veralli Giovanni (31/3)  
 Veralli Giuseppe (31/10)  
 Veralli Lorenza (45/2)  
 Veralli Maddalena (31/9)  
 Veralli Maria (31/5)  
 Veralli Silvia (32/2)  
 Verre Benedetto (70/3)  
 Verre Chiara (70/5)  
 Verre Paolo (70/1)  
 Verre Pietro (70/4)  
 Zarelli Pasqua (48/5)  
 Zazza Serafina (239/6)  
 # Matilde (193/4)